



**PROFIL DAN TIPOLOGI
KECAMATAN BUAHBATU
KOTA BANDUNG
TAHUN 2023**



I. DATA STATIS

A. KONDISI EKSTING KECAMATAN BUAHBATU

Kecamatan. **Buahbatu** merupakan salah satu bagian wilayah **Bandung Timur** Kota Bandung dengan memiliki luas lahan sebesar **814 Ha**.

Secara administratif Kecamatan Buahbatu dibatasi oleh :

- Bagian Selatan : **Kecamatan Bojong Soang Kab. Bandung**
- Bagian Utara : **Kecamatan Kiaracondong dan Antapani Kota Bandung**
- Bagian Timur : **Kecamatan Rancasari Kota Bandung.**
- Bagian Barat : **Kecamatan Bandung Kidul Kota Bandung.**

Dan dengan pembagian penggunaan areal tanahnya sebagai berikut :

Penggunaan areal tanah

No.	Penggunaan	Luas (Ha)
1.	Tanah Sawah	175,6 Ha
2.	Tanah Kering (Daratan)	591,6 Ha
3.	Tanah Basah	7,3 Ha
4.	Fasilitas Umum	39.15 Ha

1. Kondisi Geografis

Kawasan perencanaan yang menjadi lingkup kerja Kecamatan Buahbatu dapat dilihat dalam tabel 1 berikut ini.

Kawasan Perencanaan dalam lingkup Kecamatan Buahbatu

Kecamatan	Kelurahan/Desa
Buahbatu	<ul style="list-style-type: none">• Kelurahan Cijawura• Kelurahan Margasari• Kelurahan Sekejati• Kelurahan Jatisari.



Secara geografis Kecamatan Buahbatu memiliki bentuk wilayah datar / berombak sebesar **75%** dari total keseluruhan luas wilayah. Ditinjau dari sudut ketinggian tanah, Kecamatan Buahbatu berada pada ketinggian 500 m diatas permukaan air laut. Suhu maksimum dan minimum di Kecamatan Buahbatu berkisar 30/28 C^o, sedangkan dilihat dari segi hujan berkisar 600 mm/th dan jumlah hari dengan curah hujan yang terbanyak sebesar 45 hari.

2. Administrasi Pemerintahan

a. Instansi Pemerintah di Wilayah Kecamatan Buahbatu

Intansi Pemerintah yang berada di wilayah Kecamatan Buahbatu terdiri dari :

1) Instansi Vertikal berjumlah 4 (empat) unit, terdiri dari :

a. Koramil

b. Polsek

c. KUA

d. BPN

2) Instansi BUMN/BUMD berjumlah 5 (lima) unit

a. Pos Giro

b. PLN

c. PT. Telkom

d. BRI

e. BJB Samsat

f. BJB MIM

g. BJB Mustika Hegar

3) Instansi Otonomi berjumlah 2 (dua) unit

a. Puskesmas Sekejati

b. Puskesmas Margahayu Raya



b. Pemerintahan Kecamatan

Data Kondisi Kantor Kecamatan

No	Uraian	Data	Ket.
1	Status Kepemilikan	SHM	
2	Luas Tanah	630 M ²	
3	Luas Bangunan	350 M ²	
4	Tahun Pendirian	-	
5	Sumber Biaya	-	
6	Biaya dari Pusat /Prop	Rp. -	
7	Biaya APBD II	Rp. -	
8	Biaya lainnya	Rp. -	
9	Bertingkat/Tidak	Bertingkat	3 Lantai
10	Kondisi bangunan kantor	Baik	

Data Sarana Kerja Kantor Kecamatan

NO	URAIAN	JUMLAH	KETERANGAN
1	Papan Anjungan Informasi	1 Buah	
2	Bektrik Whiteboard	1 Buah	
3	Mesin Absensi	1 Buah	
4	Kursi Tamu	1 Buah	
5	Notebook	2 unit	
6	Printer	18 Unit	
7	Sistem Monitor Pemantau	1 set	Peralatan jaringan, dll
8	Mobile Phone	6 Unit	
9	Pompa Air	1 Buah	



NO	URAIAN	JUMLAH	KETERANGAN
10	Kendaraan Dinas Roda 2	7 Unit	
11	Sepeda	1 Buah	
12	File Cabinet Digital	2 Buah	
13	Mesin Antrean	1 Buah	
14	Rak Buku	1 Buah	Handmade
15	Kotak Saran	4 Buah	Handmade
16	Kursi	12 Buah	Kursi Tunggu, Staf, sofa
17	Meja	4 Buah	Handmade
18	Lemari Es	1 Unit	
19	Air Conditioner (AC)	2 Buah	
20	Termos Listrik	2 Buah	
21	Cangkir Desain	240 Buah	
22	File Cabinet	6 Buah	
23	Televisi	1 unit	
24	Dispenser	2 Unit	
25	Figura	32 Buah	
26	Komputer	15 unit	
27	Laptop	8 Unit	

c. Kelembagaan Kelurahan

Dalam menjalankan roda pemerintahan, Kecamatan Buahbatu dibagi dalam 4 Kelurahan dengan jumlah RT serta RW adalah sebagai berikut :





Kelurahan dan Jumlah RT / RW

No	Kelurahan	Jumlah RT	Jumlah RW
1	Cijawura	82	13
2	Margasari	153	21
3	Sekejati	94	14
4	Jatisari	45	7
JUMLAH		374	55

d. *Kejuaraan Lomba Kecamatan yang pernah diraih*

Lomba Kecamatan

No	Nama Kejuaraan/Perlombaan	Pemenang	Penghargaan	Tahun	Ket
1	Lomba Baca Puisi dalam Rangka hari Kartini	Juara 3	Piala, Piagam dan Uang tunai	2013	Karyawan Kecamatan
2.	Lomba futsal Generasi Muda Tingkat Kota Bandung (KNPI)	Juara 1	Piala dan Piagam	2013	KNPI Buahbatu
3	Lomba Pos Paud tingkat Kota Bandung	Juara 1	Piala dan Piagam	2013	Pos Paud Kenanga jatisari
4	Lomba Posyandu Tingkat Kota Bandung	Juara 1	Piala dan Piagam	2013	Posyandu Kenanga jatisari
5	Lomba Rumah	Juara 2	Piala dan Piagam	2013	Rumah Sehat Kelurahan Jatisari
6	Lomba PHBS tingkat Kota Bandung	Juara 2	Piala dan Piagam	2013	
7	Lomba Pelaksanaan Kesrak PKK Tingkat Kota Bandung	Juara 2	Piala dan Piagam	2013	
8	Lomba Lingkungan Bersih dan sehat	Juara 3		2013	Diwakili RW> 02



No	Nama Kejuaraan/Perlombaan	Pemenang	Penghargaan	Tahun	Ket
					Kel. Jatisari
9	Lomba Sekolah Sehat Kategori SMP Tingkat Kota Bandung	Juara 2		2013	Diwakili SMPN 18 Bandung
10	Lomba Pos Paud Tk. Provinsi Jawa Barat	Juara 1	Piala dan Piagam	2013	Diwakili paud Kenangan Jatisari
11	Juara PKBM diwakili PKBM Nusa Bangsa Tk. Wail Priangan	Juara 1		2014	
12	Lomba Adiwijaya	Juara 1		2014	SMKN 7 Bandung
13	Lomba Paduan Swara Tk, Provinsi Jawa Barat	Juara 1	Piala dan Piagam	2014	Diwakili TP PKK Kec. Buahbatu
14	Lomba Foto Taman HUT Kompepar Ke-1 Kota Bandung	Juara III	Piala	2013	Kompepar Kec. Buahbatu
15	Lomba Desain Cinderamata HUT Kompepar Ke-1 Kota Bandung	Juara III	Piala	2013	Kompepar Kec. Buahbatu
16	Lomba Pembuatan Sejuta Lubang Biopori Se Kota Bandung	Juara 1	Piagam	2014	RW. 17 Kel. Margasari
17	Lomba Pembuatan Lubang Biopori terbaik Tingkat Kleurahan Se Kota Bandung	Juara 1	-	2014	RW. 17 Kel. Margasari
18	Lomba TP. UKS Tingkat Kota Bandung	Juara II	Piagam	2013	Kecamatan Buahbatu
19	Evaluasi Kinerja camat Se Kota Bandung	Sepuluh Besar	Piala & Piagam	2014	Camat Buahbatu
20	Lomba Asmaul Husna (Mewakili Wilayah Gedebage)	Juara I	Piala & Piagam	2015	Kel. Sekejati
21	Lomba Posyandu	Juara II	Piala & Piagam	2015	RW. 09 Kel. Cijawrua



No	Nama Kejuaraan/Perlombaan	Pemenang	Penghargaan	Tahun	Ket
22	Lomba Sekolah Sehat	Juara I	Piala & Piagam	2015	SMKN 7 Bandung
23	Lomba Eco Office	Juara III	Piagam	2015	
24	Evaluasi Kinerja Camat Se Kota Bandung	Sepuluh Besar	Piala	2015	
25	Lomba Mobil Hias pada Bandung Light Fest	Juara 1	Piagam	2018	
26	Kejuaraan Futsal Karang Taruna Se Kota Bandung	Juara 1	Piala & Piagam	2018	Karang Taruna Kel. Sekejati
27	Pesta Dagang Tahun 2019 Tingkat Kota Bandung	Juara 1	Piagam	2019	KUKM Kec. Buahbatu
28	pemuda pelopor kota bandung tahun 2019	Juara 2	Piala dan Piagam	2019	
29	Pemuda Pelopor bidang Teknologi	Juara 3	Piala dan Piagam	2019	
30	Anugrah Peningkatan Kapasitas SDM Eco Office	Juara 3	Piagam	2019	
	Lomba Kampung KB Tingkat Kota Bandung Tahun 2020	Harapan III	Piala dan Piagam	2020	
	SIP Camat	Penghargaan 10 Besar Camat Terbaik Kota Bandung	Piala dan Piagam		
	MTQ Kota Bandung	Juara I Kategori Musabaqoh Makalah Al-Qur'an	Piala dan Piagam	2021	
	MTQ Kota Bandung	Juara II Kategori Tilawah Anak Putra	Piala dan Piagam	2021	

II. DATA DINAMIS



**I. PEMERINTAHAN KECAMATAN****1. Kondisi Aparatur**

Jumlah pegawai yang ada di Kecamatan Buahbatu, adalah sejumlah 61 dengan rincian sebagai berikut :

1. Pegawai Negeri Sipil (PNS) di Kecamatan sebanyak 19 orang
2. Pegawai Negeri Sipil (PNS) di Kelurahan sebanyak 33 orang
3. Calon PNS (di kelurahan dan kecamatan), ada - orang;;
4. Tenaga Magang di Kelurahan dan Kecamatan, sebanyak - orang
5. Tenaga Operator Komputer 1 orang (PNS dari Dinas Kependudukan)

Komposisi Karyawan Kecamatan

No.	Nama	TTL	NIP	Gol	Jabatan
1.	Edi Juhendi,S.IP.,MM	Sumedang,01 January 1971	1971010119970 31018	IV/b	Camat Buahbatu
2.	Dadang Setiawan,S.ST.	Bandung,14 August 1968	1968081419910 31010	III/d	Sekretaris Kec. Buahbatu
3.	Dra.Tita Dahriati,M.AP	Ciamis,10 February 1967	1967021019960 12001	IV/a	Kepala Seksi Pemerintahan Kec. Buahbatu
4.	R. Kania Rachmaniah,SE.. MM	Bandung,20 March 1974	1974032020070 12010	III/c	Kepala Sub Bagian Program dan Keuangan Kec. Buahbatu
5.	Neneng Cory Carolina,S.Sos., M.Si	Bandung,17 January 1978	1978011719980 32003	III/d	Kepala Seksi Kesejahteraan Sosial Kec. Buahbatu
6.	Drs.Agus Hadyana	Bandung,18 August 1967	1967081820060 41006	III/d	Kepala Seksi Ketentraman dan Ketertiban Kec. Buahbatu
7.	Rita Tri Prihatini Dyah Lukitaningsih	Bandung,23 January 1967	1967012319870 32003	III/c	Kepala Sub Bagian Umum, Kepegawaian, Data dan



No.	Nama	TTL	NIP	Gol	Jabatan
					Informasi Kec. Buahbatu
8.	Embam Rusli,S.SOS	Bandung,01 August 1967	1967080119931 01001	III/d	Lurah Cijawura
9.	Lia Yuliati,S.AP	Kuningan,14 July 1973	1973071419950 32001	III/d	Kepala Seksi Kesejahteraan Sosial Kel. Cijawura
10.	Lilis Suryani, S.A.P	Pontianak,20 February 1965	1965022019850 32003	III/c	Kepala Seksi Ekonomi dan Pembangunan Kel. Cijawura
11.	Memed,S.Sos, M.Si	Ciamis,14 January 1971	1971011419940 31002	IV/a	Lurah Margasari
12.	Adah Sa`Adah,S.Pd	Sumedang,06 July 1964	1964070619900 32005	III/d	Kepala Seksi Ekonomi dan Pembangunan Kel. Margasari
13.	Yani Kurniawati,S.Sos	Bandung,28 June 1979	1979062820100 12003	III/d	Kepala Seksi Kesejahteraan Sosial Kel. Margasari
14.	Muhamad Endang Zunaedi,A.Md	Bandung,16 November 1973	1973111620080 11003	III/b	Kepala Seksi Pemerintahan Kel. Margasari
15.	Dewi Kusmayati,SAP.	Bandung,18 September 1968	1968091820070 12009	III/c	Kepala Seksi Kesejahteraan Sosial Kel. Sekejati
16.	DraEen Haryani,M.M	Bandung,25 October 1967	1967102519930 32004	IV/a	Lurah Jatisari
17.	ROSO MARGONO,SE.	Bandung,12 June 1972	1972061220080 11007	III/c	Kepala Seksi Ekonomi dan Pembangunan Kel. Jatisari
18.	MOHAMMAD RENALDI,SH	BANDUNG,21 January 1981	1981012120150 31001	III/b	Kepala Seksi Pemerintahan Kel. Jatisari
19.	Agustin Karmilasari,S.E	KebanAgung, 14 August 1978	1978081420060 42005	III/d	Sekretaris Kel. Cijawura
20.	Luce Handayani	Tuban,16	1974021620100	III/d	Kepala Seksi



No.	Nama	TTL	NIP	Gol	Jabatan
	Yossa,SE	February 1974	12001		Pemerintahan Kel. Cijawura
21.	DRAEti Ruhaeti	Bandung,06 December 1967	1967120619940 32009	III/d	Sekretaris Kel. Margasari
22.	Intan Yuniarti,S.Sos, M.AP	Tasikmalaya,01 June 1976	1976060119980 32002	IV/a	Kepala Seksi Kesejahteraan Sosial Kel. Jatisari
23.	Rinda Puspita,S.Ak.	Bandung,06 May 1987	1987050620150 32002	III/a	Bendahara
24.	Raden Ajeng Dini Tjakrabriani	Bandung,01 August 1968	1968080120070 12015	II/d	Pengadministrasi Umum
25.	ENNY PURNAMASARI,SS T	Bandung,15 July 1968	1968071520140 82001	III/a	Pengadministrasi Umum
26.	Raden Egie Gandara,SE	Bandung,13 August 1974	1974081320090 11003	III/d	Sekretaris Kel. Sekejati
27.	Hendra Rohenda,S.Sos.	Bandung,24 April 1974	1974042420060 41021	III/c	Sekretaris Kel. Jatisari
28.	Vina Fazri Nurfalah,S.Kesos	Bandung,04 July 1988	1988070420190 32004	III/a	Pengelola Kesejahteraan Sosial
29.	Aah Rohendy	Bandung,08 July 1971	1971070820070 11009	II/d	Pengelola Keuangan
30.	Deni Saffendi	Jakarta,03 June 1966	1966060319910 31009	III/b	Pengelola Administrasi Pemerintahan
31.	Uus Usman	Bandung,15 March 1965	1965031520060 41003	III/a	Pengelola Keuangan
32.	Eri Rumia,SH M.AP	Medan,11 January 1981	1981011120090 12004	III/d	Pengelola Administrasi Pemerintahan
33.	Penty Pebriani,A.Md	Karawang,10 February 1979	1979021020100 12007	III/b	Pengelola Administrasi Pemerintahan
34.	Maman Suherman	Bandung,20 November 1966	1966112019910 31006	III/b	Pranata Perlindungan Masyarakat
35.	Agung Setiawan,S.A.B.	TanjungBaru, 17 July 1991	1991071720190 31010	III/a	Pengelola Perekonomian



No.	Nama	TTL	NIP	Gol	Jabatan
					Pembangunan dan Lingkungan Hidup
36.	Sutiana Herawan,SH	Bandung,24 August 1974	1974082420021 21001	III/d	Pengelola Pemberdayaan Masyarakat
37.	Erris Ristania Setiadi,S.Sos	Sumedang,15 December 1976	1976121520110 12002	III/c	Pengelola Pemberdayaan Masyarakat
38.	INSANTIKA,S.Sos	Bandung,15 April 1985	1985041520201 22008	III/a	Pengelola Pemberdayaan Masyarakat
39.	KRISHNA PRAMA,S.IP	Bandung,30 January 1985	1985013020201 21001	III/a	Pengelola Administrasi Pemerintahan

Komposisi Karyawan Berdasarkan Eselonering

NO	ESELONERING	L	P	JUMLAH
1	Eselon III.a	1	-	1
2	Eselon III.b	1	-	1
3	Eselon IV.a	5	3	8
4	Eselon IV.b	6	10	16

Komposisi Karyawan Berdasarkan Pangkat/Golongan

NO	ESELONERING	L	P	JUMLAH
1	IV /d	-	-	
2	IV / c	-	-	
3	IV / b	1	-	1
4	IV / a	1	1	2
5	III / d	6	7	13



NO	ESELONERING	L	P	JUMLAH
6	III / c	2	7	9
7	III / b	3	5	8
8	III / a	3	1	4
9	II / d	4	3	7
10	II / c	2	-	9
11	II / b	-	-	-
12	II / a	-	-	-
13	I / d	-	-	-
14	I / c	1	-	1
15	I / b	-	-	-
16	I / a	-	-	-

2. Kependudukan

Kecamatan Buahbatu memiliki jumlah penduduk sebanyak 96.069 jiwa, yang terdiri dari 49.607 jiwa laki-laki dan 46.462 jiwa perempuan. Jumlah kepala keluarga (KK) di Kecamatan Buahbatu saat ini mencapai sekitar 27.196 KK. Berdasarkan data kependudukan dari kecamatan pada tahun 2023 yang dilihat dari segi kepadatan penduduk sebesar 114 jiwa per hektar dan dilihat dari pertumbuhan penduduk, intensitas populasinya akan terus bertambah dari waktu ke waktu.

a. Usia

Jumlah penduduk berdasarkan Struktur Umur :

No.	Umur	Jumlah		
		L	P	Jumlah
	0 – 5 tahun	3.284	3.212	6.496
	6 – 9 tahun	2.950	2.883	5.833
	10 – 15 tahun	3.304	3.192	6.496
	16 – 19 tahun	4.338	3.790	8.128
	20 – 24 tahun	4.691	3.809	8.500
	25 – 29 tahun	4.613	4.417	9.030
	30 – 34 tahun	4.740	4.047	8.787
	35 – 39 tahun	4.641	4.411	9.052



No.	Umur	Jumlah		
		L	P	Jumlah
	40 – 44 tahun	4.230	4.015	4.245
	45 – 49 tahun	4.509	4.367	8.876
	50 – 54 tahun	3.145	3.239	6.384
	55 – 59 tahun	2.134	1.995	4.129
	60 – 64 tahun	1.544	1.446	2.990
	65 – keatas	1.309	1.398	2.707
	JUMLAH	49.607	46.462	96.069

b. Pendidikan

Sumber daya manusia berdasarkan tingkat pendidikan di Kecamatan Buahbatu sebagai berikut :

No.	Pendidikan	Jumlah		
		L	P	Jumlah
1.	Belum sekolah	5.303	5.605	10.908
2.	Tidak tamat SD	2.839	3.040	5.879
3.	Belum Tamat SD	5.199	5.061	10.260
4.	Tamat SD	5.120	5.140	10.260
5.	Tamat SLTP	7.946	7.009	14.955
6.	Tamat SLTA	9.243	9.522	18.765
7.	Akademi/Sederajat	5.587	4.030	9.617
8.	Universitas	8.195	6.814	15.009
	JUMLAH	49.607	46.462	96.069

c. Tenaga Kerja

No	Tenaga kerja	Jumlah		
		L	P	Jumlah
1	Penduduk usia produktif	39.894	36.934	76.828
2	Ibu Rumah Tangga	-	19.515	19.515



3	Penduduk masih sekolah	41.290	37.576	78.866
----------	-------------------------------	---------------	---------------	---------------

d. Mata Pencaharian Pokok

Jumlah penduduk berdasarkan mata pencaharian pokok adalah sebagai berikut :

No.	Pendidikan	Jumlah		
		L	P	Jumlah
1.	Pegawai Negeri	3.818	3.406	7.224
2.	TNI/POLRI	522	326	848
3.	Pegawai Swasta	6.769	5.895	12.664
4.	Tani	687	838	1.525
5.	Dagang	2.482	2.668	5.150
6.	Pelajar	8.073	7.455	15.528
7.	Mahasiswa	4.472	5.021	9.493
8.	Pensiun	1.275	1.097	2.372
9.	Lain-lain	21.334	49.515	40.849
JUMLAH		49.607	46.462	96.069

e. Agama

Jumlah penduduk Kecamatan Buahbatu berdasarkan agama adalah sebagai berikut :

No	AGAMA	JUMLAH
1.	Islam	92.234
2.	Kristen protestan	2.322
3.	Kristen Katholik	894
4.	Hindu	92
5.	Budha	111
6.	Kong Huchu	0
TOTAL		96.062

3. Potensi Prasarana dan Sarana

a. Prasarana Pendidikan

No	Sekolah	Jumlah			Ket.
		Bangunan fisik	Murid/ Mahasiswa	Guru / dosen	
1	TK	29	765	112	
2	SD	12	3.070	166	
3	SLTP	9	2.134	153	
4	SMA	13	2.870	154	
5	PT	2	20	2	
6	LEMBAGA PENDIDIKAN	3	47	12	
7	KURSUS-KURSUS	10	79	12	

Catatan : Agar diuraikan, sesuai dengan potensi yang ada di masing-masing Kecamatan

b. Prasarana Kesehatan

b.1. Kesehatan

No	Prasarana	Jumlah	Keterangan
1	Rumah Sakit	1 Buah	
2	Rumah Bersalin/BKIA	1 Buah	
3	Dokter Umum	40 Orang	
4	Dokter anak	4 Orang	
5	Dokter kandungan	2 Orang	
6	Dokter Gigi	2 Orang	
7	Dokter spesialis lainnya	1 Orang	
8	Dokter Hewan	1 Orang	
9	Puskesmas	2 Buah	
10	Klinik/Balai Pengobatan	15 Buah	
11	Apotik	16 Buah	
12	Toko Obat	14 Buah	
13	Posyandu	59 Buah	

*b.2. Keluarga Berencana*

No	Uraian	Jumlah	Keterangan
1	Jumlah Pos / Klinik KB	2 Buah	
2	Jumlah PUS	14350 Orang	
3	Jumlah PUS masuk KB	11807 Orang	
4	Jumlah Akseptor KB :	11807 Orang	
5	<i>PIL</i>	1548 Orang	
6	<i>IUD</i>	4396 Orang	
7	<i>KONDOM</i>	87 Orang	
8	<i>SUNTIK</i>	5419 Orang	
9	<i>MOP</i>	31 Orang	
10	<i>MOW</i>	249 Orang	
11	<i>KB MNDIRI</i>	9680 Orang	

c. Prasarana Ibadah

No	Prasarana	Jumlah	Keterangan
1	Mesjid	116 Buah	
2	Surau / Mushola	11 Buah	
3	Gereja	3 Buah	
4	Vihara	-	

d. Prasarana Perumahan

No	Uraian	Jumlah	Keterangan
1	Permanen	5.368 Buah	
2	Semi Permanen	689 Buah	
3	Tidak Permanen	40 Buah	

e. Prasarana Hiburan

No	Uraian	Jumlah	Keterangan
1	Taman	47 Buah	
2	Tempat Pertunjukan Tradisional	-	
3	Toko Cinderamata/Souvenir	5 Buah	
4	Hotel	4 Buah	
5	Penginapan/Losmen	2 Buah	
6	Sanggar Seni	5 Buah	
7	Bioskop	1 Buah	

f. Prasarana Olah Raga

No	Lapangan	Jumlah	Keterangan
1	Sepak Bola	2 Buah	
2	Bulutangkis	12 Buah	
3	Tenis Meja	352 Buah	
4	Voli	35 Buah	
5	Basket	5 Buah	
6	Tenis lapangan	5 Buah	
7	Futsal	4 Buah	

g. Prasarana Transportasi

Lalu lintas yang digunakan di Wilayah Kecamatan Buahbatu sepenuhnya (100%) melalui darat. Dengan daya dukung sarana terdiri dari :

Jalan dengan panjang :

No	Uraian	Jumlah	Keterangan
1	Jalan Negara	-	
2	Jalan Propinsi	1	4 KM
3	Jalan Kota	2	6 KM
4	Jalan kelurahan / Desa	13	27 Km



Jembatan dengan panjang :

- Jembatan Beton/Batu/Bata : 16 Buah
- Jembatan Besi :.....Buah
- Jembatan Kayu/bambu :..... Buah
- Jembatan lain-lain :..... Buah

4. Potensi Kelembagaan

a. Kelembagaan Ekonomi

Kelembagaan Ekonomi yang terdapat di Wilayah Kecamatan Buahbatu terdiri dari :

No	Uraian	Jumlah	Keterangan
1	Koperasi	97 Buah	
2	UKM	502 Buah	
3	Pasar Selapan/Umum	1	
4	Usaha Perdagangan	1181 Buah	
5	Toko/Swalayan	263 Buah	
6	Warung Makan	273 Buah	
7	Restaurant	9 Buah	
8	Kios/Warung Kelontong	456 Buah	
9	Pedagang kaki Lima	120	<i>Kordon, Taman Pluto Margacinta, Cwastra & Soekarno Hatta</i>
10	Bank	5 Buah	
11	Industri Makanan	65 Buah	
12	Industri Kerajinan	11 Buah	
13	Industri Pakaian	102 Buah	
14	Perusahaan Angkutan	36 Buah	
15	Percetakan/Sablon	24 Buah	
16	Bengkel Motor/Sepeda	44 Buah	
17	Bengkel Mobil	35 Buah	

5. Lembaga Kemasyarakatan

Lembaga Kemasyarakatan di tingkat kecamatan dan Kelurahan (diluar RT dan RW)



No	Nama lembaga kemasyarakatan	Tahun berdiri / keputusan	Jumlah	
			Pengurus	Anggota
1	TP.PKK kecamatan	2007/No:34 Th 2007	16	20
2	TP.PKK Kelurahan			
	- Kelurahan Cijawura	SK.No.07 Thn 2007	20	130
	- Kelurahan Margasari	Thn 2007	25	27
	- Kelurahan Sekejati	Thn 2007	15	11
	- Kelurahan Jatisari	Thn 2007	15	20
3	Ass.LPM Kecamatan	2007/14/SK/AS-LPM/DPD-Bdg/VIII/07	8	
4	LPM Kelurahan	2007/15/SK/AS-LPM/DPD-Bdg/VIII/07		
	- Kelurahan Cijawura	- Thn 2007	15	15
	- Kelurahan Margasari	- Thn 2007	9	57
	- Kelurahan Sekejati	- Thn 2007	7	5
	- Kelurahan Jatisari	- Thn 2007	6	18
5	Forum RW	2007/02 THN 2007	6 Orang	
6	Karang Taruna			
	- Keurahan Cijawura	- Thn 2007	13	169
	- Kelurahan Margasari	- Thn 2007	7	
	- Kelurahan Sekejati	- Thn 2000	13	28
	- Kelurahan Jatisari	- Thn 2007	7	12

6. Kelembagaan Politik

Kelembagaan Politik yang ada di Kecamatan Buahbatu adalah sebagai berikut :

Nama Partai Politik	Nama Partai Politik
• Golkar	•
• PKB	•
• PPP	•
• PDI	•
• PKS	•
• PAN	•
•	•
•	•
•	•



•	•
---------	---------

B. KOMPLEKSITAS PERMASALAHAN

Bahwa Berdasarkan Perda Nomor 6 Tahun 2006 Tentang Pemekaran dan Pembentukan Wilayah Kerja Kecamatan dan Kelurahan Di Lingkungan Kota Bandung, wilayah kerja Kecamatan Buahbatu merupakan hasil pemetaan dan pembentukan serta pemekaran wilayah kerja dari Kecamatan Margacinta yang lama, dimana data potensial kewilayahan mengalami perubahan begitupula penyesuaian data dilaksanakan secara simultan berkelanjutan sesuai kondisi di lapangan. adapun kompleksitas permasalahan yang dihadapi diantaranya adalah sebagai berikut:

a. Bidang Pemerintahan

1. Sarana dan Prasarana Kantor belum memadai
2. Masih terbatasnya personil Sumber Daya Aparatur
3. Belum maksimalnya tingkat kesadaran masyarakat tentang arti penting memiliki Kartu Identitas Diri Kependudukan (KIDK).
4. Akurasi dan Tertib Administrasi belum maksimal.
5. Belum maksimalnya realisasi tingkat pencapaian target PBB yang telah ditetapkan, hal ini disebabkan oleh beberapa faktor antara lain masih banyaknya warga wajib pajak yang tidak berdomisili di wilayah Kecamatan Buahbatu.

b. Bidang Pembangunan

1. Terbatasnya pendanaan yang dialokasikan untuk pembangunan infrastuktur di lingkungan RT/RW
2. Kurangnya tenaga teknis/fungsional bidang pembangunan di Kecamatan
3. Tingkat pemahaman tentang tata ruang masih terbatas .

4. Masih banyaknya pembangunan fisik yang belum dilaksanakan sesuai dengan hasil Musrenbang dan aspirasi masyarakat
5. Masih kurangnya sosialisasi kepada masyarakat dalam melaksanakan kegiatan pembangunan fisik yang dilaksanakan oleh Dinas atau Instansi.
6. Belum optimalnya pemanfaatan lahan oleh masyarakat dalam proram gerakan penghijauan dan gerakan hemat serta membuang air melalui sumur resapan.
7. Masih kurangnya pemeliharaan beberapa aliran sungai atau saluran air sehingga tingkat sedimentasi dan pendangkalan menjadi bertambah.
8. masih adanya sebagian warga masyarakat yang membuang sampah secara sembarangan.

c. Bidang Pemberdayaan Masyarakat.

1. Masih belum optimalnya peranan sebagian organisasi dan lembaga kemasyarakatan dalam melaksanakan tugas pokok dan fungsinya..
2. Masih kurangnya sarana dan prasarana penunjang kegiatan Posyandu.
3. Masih tingginya tingkat pengangguran dan belum tertampung pada lapangan kerja.
4. Belum optimalnya pelaksanaan kegiatan rehabilitasi bersumber daya manusia
5. Sarana dan prasarana dan daya tampung siswa sekolah masih belum maksimal .

C. POTENSI WILAYAH

- . Implementasi penyelenggaraan program strategis di tingkat Kecamatan Buahbatu, adalah merupakan upaya untuk mengoptimalkan kerjasama baik dengan Dinas Instansi tingkat Kecamatan maupun potensi Lembaga Organisasi



Masyarakat, swasta serta Stakeholder, tiada lain adalah bertujuan untuk memaksimalkan diantaranya potensi di wilayah Kecamatan Buahbatu sebagai berikut:

1. Terdapatnya banyaknya usaha kecil dan jasa
2. Terdapat Sentra jasa perdagangan utama di Kota Bandung.
3. Terletak di sekitar pengembangan kawasan ekonomi Gedebage dan kawasan sarana olah raga terpadu Jawa Barat.
4. Memiliki potensi pengembangan pembangunan jasa rumah tinggal , perumahan dan perkantoran yang berwawasan lingkungan.
5. Dilalui jalan utama yang menjadi jalur negara di kota Bandung.
6. Masyarakat Agamis
7. Masyarakat relatif sudah maju dengan tingkat partisipasi yang cukup tinggi.

D. PROGRAM KERJA

Uraian Rencana/Program Kegiatan masing-masing Kecamatan yang akan dilaksanakan selama Tahun 2011 dengan tetap mengacu kepada Visi, Misi dan 7 Agenda Prioritas Kota Bandung.

Visi Kecamatan Buah Batu

Bertitik tolak dari kewenangan tugas dan fungsi Pemerintah Kecamatan Buahbatu Kota Bandung sebagaimana diuraikan pada bab terdahulu, maka merumuskan visi Kecamatan Buahbatu Kota Bandung yang mempunyai peran dan fungsi dalam menjembatani keadaan masa kini dan masa datang yang diinginkan serta dapat menggerakkan unsur organisasi untuk bertindak lebih terarah sebagaimana diuraikan di atas, terutama dikaitkan dengan pelaksanaan pelimpahan kewenangan yang secara mutlak harus didukung oleh sumberdaya manusia aparatur yang mampu mengelola tugas-tugas pelayanan secara optimal, efektif dan efisien. serta mampu merumuskan kebijakan-kebijakan yang

implementatif yang ditujukan untuk kesejahteraan masyarakat, yang pada muaranya mewujudkan Visi Kota Bandung yaitu “Terwujudnya Kota Bandung Yang Unggul, Nyaman, dan Sejahtera”

Unggul adalah menjadi yang terbaik dan terdepan serta contoh bagi daerah lain dalam upaya terobosan perubahan bagi kenyamanan dan kesejahteraan warga Kota Bandung.

Nyaman adalah terciptanya suatu kondisidi mana kualitas lingkungan terpelihara dengan baik, serta dapat memberikan kesegaran dan kesejukan bagi penghuninya. Kota yang nyaman adalah suatu kondisi dimana berbagai kebutuhan dasar manusia seperti tanah, air, dan udara terpenuhi dengan baik sehingga nyaman untuk ditinggali serta ruang-ruang kota dan infrastruktur pendukungnya responsif terhadap berbagai aktifitas dan perilaku penghuninya.

Sejahtera yaitu mengarahkan semua pembangunan kota pada pemenuhan kebutuhan lahir dan batin warganya, agar manusia dapat memfungsikan diri sebagai hamba dan wakil Tuhan di bumi. Kesejahteraan yang ingin dilahirkan di Kota Bandung merupakan kesejahteraan yang berbasis pada ketahanan keluarga dan lingkungan sebagai dasar pengokohan sosial masyarakat. Masyarakat sejahtera tentunya tidak hanya dalam konteks lahiriah dan materi saja, melainkan juga sejahtera jiwa dan batiniah. Kesejahteraan dalam artinya yang sejati adalah keseimbangan hidup yang merupakan buah dari kemampuan seseorang untuk memenuhi tuntutan-tuntutan dasar seluruh dimensi dirinya, meliputi rohani, akal, dan jasad. Kesatuan elemen ini diharapkan mampu saling berinteraksi dalam melahirkan masa depan yang cerah, adil dan makmur. Keterpaduan antara sejahtera lahiriah dan batiniah adalah sebuah manifestasi akan sebuah sejahtera yang paripurna. Kesejahteraan yang seperti inilah yang akan membentuk kepercayaan diri yang tinggi pada masyarakat Kota Bandung untuk mencapai kualitas kehidupan yang semakin baik, hingga menjadi teladan bagi kota lainnya.



Misi disusun dalam rangka mengimplementasikan langkah-langkah yang akan dilakukan dalam mewujudkan visi. Hal-hal yang menjadi pertimbangan dalam penyusunan misi ini adalah : Manusia yang berdaya saing, ekonomi kokoh, tata kelola pemerintah yang baik, infrastruktur berkelanjutan, serta kokohnya interaksi sosial, budaya dan kemasyarakatan Kota Bandung. Kelima hal ini merupakan bidang garapan besar yang akan menjadi sebuah panduan dalam bagaimana memandang pembangunan di Kota Bandung.

Untuk memenuhi harapan di atas, maka Kecamatan Buahbatu Kota Bandung akan berperan melaksanakan tugas umum pemerintahan, yang menjadi komitmen bersama mulai dari unsur pimpinan sampai dengan unsur pelaksana, yang selanjutnya dituangkan dalam pernyataan Visi sebagai berikut “Terwujudnya Kecamatan Buahbatu Yang SIAP PISAN (Sinergis, Inovatif, Akuntabel, Profesional, Plnunjul, Sehat, Agamis tur Nanjeur)”

Arti dan makna Visi Kecamatan Buahbatu sebagaimana dimaksud diatas, adalah Terwujudnya penyelenggaraan pemerintahan Kecamatan yang senantiasa memelihara dan meningkatkan kapasitas fungsi dan peran kelembagaan Kecamatan dalam penyelenggaraan pelayanan publik yang berorientasi pada kepuasan masyarakat serta berlandaskan pada prinsip-prinsip : good governance, good excellence, good service), adapun penjabaran Visi diatas adalah sebagai berikut :

Buahbatu	adalah meliputi wilayah dan seluruh isinya. Artinya Kecamatan dan semua warganya yang berada dalam suatu kawasan dengan batas-batas tertentu yang berkembang hingga sekarang.
Sinergis	adalah bentuk Kerjasama/kolaborasi/saling mengisi dan melengkapi antara aparat pemerintah kecamatan dengan segenap komponen masyarakat kecamatan Buahbatu lainnya dalam melaksanakan Pembangunan Kecamatan Buahbatu yang lebih baik.
Inovatif	adalah selalu mendorong terciptanya kreatifitas dan <u>pembaharuan yang berorientasi kedepan dan kaya akan ide-ide</u>





cemerlang dalam memberikan terobosan-terobosan guna membangun perekonomian masyarakat serta meningkatkan kesejahteraan masyarakat buahbatu.

Akuntabel : adalah terselenggaranya Pemerintahan Kecamatan Buahbatu yang memiliki integritas dan dapat dipertanggungjawabkan.

Profesional : yaitu membentuk sumber daya manusia Kecamatan Buahbatu yang memiliki kapabilitas, kemandirian, mahir dan terampil dan mampu berdaya saing dalam menghadapi tantangan global, untuk mencapai kualitas kehidupan masyarakat yang semakin baik.

Pinunjul : Yaitu di ambil dari bahasa sunda yang artinya Unggul jadi memiliki definisi Berusaha untuk mencapai berbagai prestasi Kecamatan Buahbatu baik pada tingkat kota Bandung, Provinsi maupun Nasional pada berbagai bidang

Sehat : Berupaya mewujudkan kesejahteraan lahir batin bagi aparatur Kecamatan serta masyarakat

Agamis : Mewujudkan kehidupan masyarakat yang menghargai toleransi kehidupan beragama dan mengutamakan kenyamanan dalam beragamis

Nanjeur : Yaitu di ambil dari bahasa sunda atau yang disebut juga Punjul yang artinya Maju jadi kata tersebut memiliki definisi Meningkatkan masyarakat Kecamatan Buahbatu yang maju menjadi terdepan.

Misi Kecamatan Buahbatu

Dalam mewujudkan visi yang telah disepakati dan ditetapkan, disusun misi organisasi yang merupakan dasar/alasan keberadaan suatu organisasi serta bidang garapan suatu organisasi. Menurut *Kotler* bahwa misi merupakan pernyataan tentang tujuan organisasi yang diwujudkan dalam produk dan pelayanan. Dari batasan tersebut diatas ada beberapa hal yang diperhatikan dalam perumusan misi organisasi, meliputi : produk atau pelayanan yang ditawarkan, tingkat kebutuhan pelanggan akan produk atau pelayanan yang ditawarkan, memiliki sasaran yang akan dilayani, aspiratif terhadap keadaan yang diinginkan di masa mendatang.

Mengacu kepada uraian tersebut diatas, sebagai bentuk nyata dari visi organisasi yang telah ditetapkan, maka Kecamatan Buahbatu Kota Bandung

merumuskan 2 (dua) misi dan misi ini menggambarkan hal-hal yang harus terlaksana dalam mencapai visi tersebut, yaitu :

1. Mewujudkan Tata Kelola Pemerintahan yang melayani, efektif, efisien dan Bersih
2. Mengembangkan Pembiayaan Kota yang Partisipatif, Kolaboratif dan Terintegrasi.

Untuk dapat merealisasikan Visi dan Misi tersebut diatas, Kecamatan Buahbatu Kota Bandung sebagai unsur dari Pemerintah Kota Bandung menentukan kualitas pelayanan publik Kota yang didukung oleh aparatur Kecamatan dan Kelurahan dalam melaksanakan tugas, pokok dan fungsinya dituntut untuk :

1. Konsisten, yaitu suatu sikap dan perilaku aparatur yang tidak berubah terhadap suatu kesepakatan dalam implementasi kebijakan. Nilai Konsisten bagi aparatur merupakan hal yang sangat penting, karena Inkonsistensi akan menyebabkan tidak dapat diterapkannya standar-standar pelayanan yang harus dipedomani, yang pada akhirnya akan menghambat mekanisme penyelenggaraan pemerintahan;
2. Kreatif, yaitu setiap anggota organisasi harus mempunyai kemampuan dalam melakukan terobosan-terobosan sebagai upaya meningkatkan pelayanan dalam mendayagunakan kewenangan serta dalam rangka optimalisasi penyelenggaraan pelayanan dengan tetap berpegang kepada koridor dan normatif yang ada, mengingat arus perkembangan informasi, ilmu pengetahuan dan teknologi berlangsung sangat cepat;
3. Objektif, yaitu dalam melakukan pemecahan masalah dalam tugas dan pelayanan didasarkan atas data dan informasi sehingga perumusan kebijakan dan keputusan pelayanan yang dihasilkan mampu menjawab permasalahan yang ada. Dalam hal pemberian pelayanan kepada masyarakat harus berlandaskan kepada norma dan standar yang berlaku dengan tidak membeda-bedakan pelayanan secara parsial sehingga dapat menciptakan

tertib dan optimalisasi penyelenggaraan tugas dan fungsi Kecamatan dan Kelurahan;

4. Loyalitas, yaitu setiap anggota organisasi harus memiliki integritas, disiplin dan pengabdian yang tinggi dalam melaksanakan tugas dan fungsinya serta dalam mengemban visi dan misi organisasi dengan berorientasi kepada kredibilitas dan kapabilitas individu, sehingga optimalisasi pencapaian hasil yang diharapkan dapat terwujud.

Dengan adanya konsistensi, kreatif, objektif dan loyalitas di dalam segenap aparatur di lingkungan Kecamatan Buahbatu Kota Bandung diharapkan dapat serta memiliki kemampuan untuk melaksanakan tugas dan fungsinya sebagai unsur staf dalam merumuskan kebijakan Pimpinan serta melaksanakan pelayanan kepada masyarakat.

Secara terperinci, tujuan dan sasaran jangka menengah Kecamatan Buahbatu Kota Bandung disajikan pada Tabel berikut :

Misi	Tujuan
Mewujudkan Tata Kelola Pemerintahan yang melayani, efektif, efisien dan Bersih	Terlaksananya Pelayanan Publik yang Prima
Mengembangkan Pembiayaan Kota yang Partisipatif, Kolaboratif dan Terintegrasi	Optimalisasi Tingkat Pemberdayaan Masyarakat

Misi dalam RPJMD Kota Bandung Tahun 2013-2018 tersebut mengacu dan berpedoman pada RPJPD Kota Bandung Tahun 2005-2025, dan oleh karenanya terdapat hubungan yang kuat antara Misi dalam RPJPD dengan Misi dalam RPJMD. Apabila dalam RPJPD 2005-2025 sebagaimana dikemukakan diatas terdiri atas 6 Misi, maka pada RENSTRA Kecamatan Buahbatu 2013-2018 dijabarkan menjadi 2 Misi, sebagaimana tabel berikut ini.

Keselarasan Misi Pada RPJMD Kota Bandung dengan
Misi Renstra Kecamatan Buahbatu Kota Bandung Tahun 2018-2023

MISI RENSTRA KECAMATAN BUAHBATU 2018 – 2023	MISI RPJMD 2018 – 2023
Mewujudkan Tata Kelola Pemerintahan yang melayani, efektif, efisien dan Bersih	Misi 2: Mewujudkan Tata Kelola Pemerintahan yang melayani, efektif, efisien dan Bersih
Mengembangkan Pembiayaan Kota yang Partisipatif, Kolaboratif dan Terintegrasi	Misi 5 : Mengembangkan Pembiayaan Kota yang Partisipatif, Kolaboratif dan Terintegrasi

Berdasarkan Rencana Pembangunan Jangka Menengah Daerah (RPJMD) Kota Bandung Tahun 2013-2018 diuraikan mengenai janji politik Walikota Bandung sebagai penjabaran pelaksanaan misi dalam pencapaian visi yang menjadi prioritas dalam pelaksanaan program dan kegiatan Walikota Bandung 5 (lima) tahun ke depan. Penetapan janji politik mencerminkan urgensi permasalahan yang hendak diselesaikan tanpa mengabaikan penyelesaian permasalahan lain.

II. Strategi dalam Rangka Meningkatkan Kinerja Pelayanan Kepada Masyarakat;

. Kebijakan

Mengupayakan perluasan dan pemerataan bagi aparat kecamatan dan kelurahan dalam kompetensi dan upaya pencapaian Indeks Kepuasan Masyarakat.

Program Peningkatan kompetensi dasar bagi karyawan/ti;



1. Kompetensi berorientasi Pelayanan, melalui; pemberian pelayanan yg cepat dan tepat, empati dalam mendengarkan dan memahami harapan masyarakat, memberikan alternatif penyelesaian permasalahan pelayanan masyarakat
2. Kompetensi berorientasi Pemberdayaan Masyarakat; melalui: pemahaman kondisi warga kecamatan, menganalisis kemungkinan penerapan pemberdayaan masyarakat, dan menggerakkan partisipasi masyarakat terhadap pemberdayaan.
3. Kompetensi Bidang Pengetahuan, melalui: pemahaman renstra, peraturan perundang-undangan dan perda, wawasan kebangsaan, pemahaman visi-misi pelayanan dalam manajemen modern, instrumentasi dan pengukuran kinerja kecamatan sebagai standar pelayanan, mensosialisasikan sistem dan prosedur pelayanan kepada masyarakat, pemahaman Kepmenpan no.25 tentang Indek Kepuasan Masyarakat dalam menerima pelayanan;
4. Kompetensi Bidang Keterampilan, melalui; peningkatan teknik informatika, teknik statistik, bahasa indonesia, Bahasa inggris, dan penggunaan sarana penunjang pelaksanaan tugas seperti komputer dan web site;
5. Kompetensi Bidang Keahlian, meliputi penerapan: teknik surat menyurat, teknik penulisan laporan, tata naskah dinas;

III. Strategi dalam Rangka Peningkatan partisipasi masyarakat dalam mendorong pemberdayaan masyarakat.

Kebijakan

Mengupayakan keterlibatan Lembaga dan Organisasi Masyarakat seperti LPM, PKK, RW dan semua stake holder yang ada dalam mendorong pemberdayaan masyarakat diantaranya dengan:



Profil dan Tipologi Kecamatan Buahbatu Kota Bandung Tahun 2023

1. Mengoptimalkan perencanaan pemberdayaan masyarakat Melalui usulan Musrenbang dan DASK Kecamatan
2. Meningkatkan Partisipasi masyarakat melalui swadaya;
3. Pelantikan RW disertai dengan pelantikan Kelompok kegiatan dan RT dengan Dasa Wisma;
4. Kegiatan-kegiatan PKK seperti HKG, 10 Program Pokok PKK, pertemuan rutin, Posyandu, PAUD;
5. Menyatukan Wilayah Komplek-komplek non komplek;
6. Penunjukan lokasi program prioritas per Kelurahan;
7. Tidak ada siswa yang drop out dan tidak sekolah gara-gara tidak ada biaya.

Demikian Laporan Profil dan Tipologi Kecamatan Buah Batu disampaikan, atas perhatiannya di ucapkan terima kasih

CAMAT BUAH BATU

EDI JUHENDI, S.IP., MM
Pembina Tk. I
NIP. 19710101 199703 1 018



LAMPIRAN

PETA KECAMATAN BUAHBATU

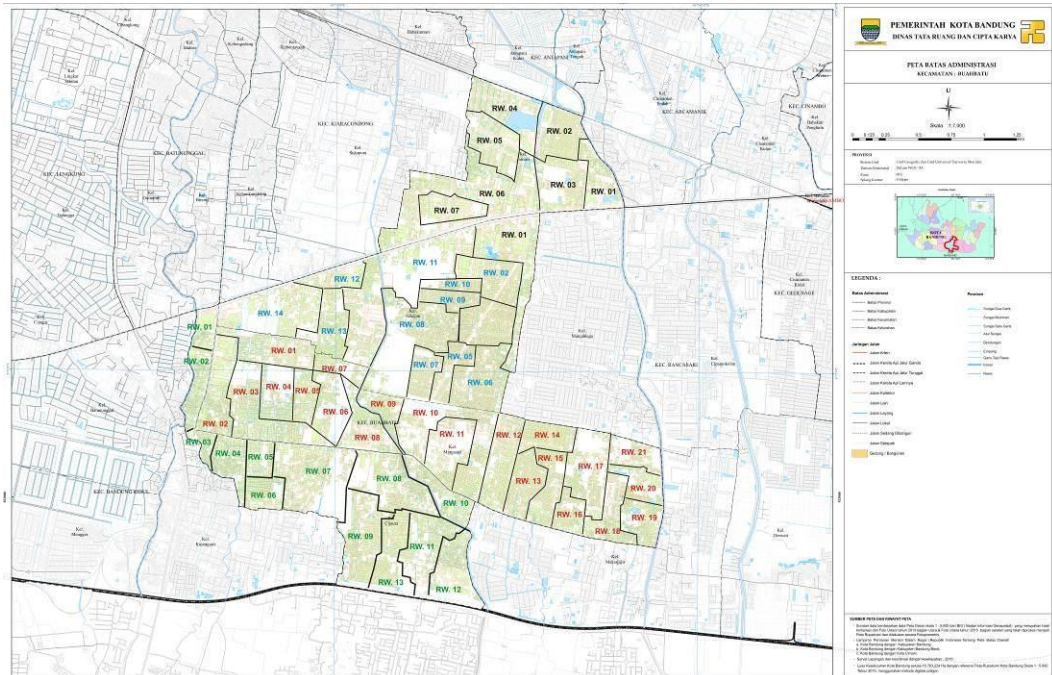

DOKUMENTASI KANTOR KECAMATAN BUAHBATU

