PROFIL DAN TIPOLOGI
KECAMATAN MANDALAJATI
TAHUN 2021

PROFIL DAN TIPOLOGI
KECAMATAN MANDALAJATI
KOTA BANDUNG
TAHUN 2021

I. DATA STATIS

A. KONDISI EKSISTING KECAMATAN MANDALAJATI

Kecamatan Mandalajati merupakan salah satu bagian wilayah timur Kota Bandung dengan memiliki luas lahan sebesar 476,96 Ha.

Secara administratif Kecamatan Mandalajati dibatasi oleh :

- Bagian Selatan : Kecamatan Antapani Kota Bandung
- Bagian Utara : Kecamatan Cimenyan Kabupaten Bandung
- Bagian Timur : Kecamatan Ujungberung Kota Bandung
- Bagian Barat : Kecamatan Cibeunying Kidul Kota Bandung

Dan dengan pembagian penggunaan areal tanahnya sebagai berikut :

Penggunaan areal tanah

No.	Penggunaan	Luas (Ha)
1.	Tanah Sawah	9,78 Ha
2.	Tanah Kering (Daratan)	356,71 Ha
3.	Tanah Basah	36,73 Ha
4.	Fasilitas Umum	73,75 Ha
	Jumlah	476,97 Ha

Sumber:Hasil Pengolahan Data dan Survey Lapangan 2020

KECAMATAN MANDALAJATI

1. Kondisi Geografis

Kawasan perencanaan yang menjadi lingkup kerja Kecamatan Mandalajati dapat dilihat dalam tabel 1 berikut ini.

Kawasan Perencanaan dalam lingkup Kecamatan Mandalajati

Kecamatan	Kelurahan/Desa
MANDALAJATI	• Jatihandap • Karang Pamulang • Pasir Impun • Sindang Jaya

Secara geografis Kecamatan Mandalajati memiliki bentuk wilayah datar / berombak sebesar 35 % dari total keseluruhan luas wilayah. Ditinjau dari sudut ketinggian tanah, Kecamatan Mandalajati berada pada ketinggian 500 m diatas permukaan air laut. Suhu maksimum dan minimum di Kecamatan Mandalajati berkisar 30 C^{o}, sedangkan dilihat dari segi hujan berkisar 215 mm/th dan jumlah hari dengan curah hujan yang terbanyak sebesar 45 hari.

2. Administrasi Pemerintahan

a.Instansi Pemerintah di Wilayah Kecamatan Mandalajati

Intansi Pemerintah yang berada di wilayah Kecamatan Mandalajati tediri dari :

1) Instansi Vertikal berjumlah 8 unit, terdiri dari :Koramil
   a. Kapolsek
   b. Dinas Pendidikan
   c. KUA
   d. PLKB
   e. PPL Pertanian
   f. PusKesMas
   g. PD. Kebersihan
2) Instansi BUMN/BUMD berjumlah ..-... unit
   a.Tidak Ada
   b. Tidak Ada
3) Instansi Otonomi berjumlah 2 unit
   a. Puskesmas (5 buah)
   b. PPL Pertanian

b. Pemerintahan Kecamatan

Data KondisiKantor Kecamatan

No	Uraian	Data	Ket.
1	Status Kepemilikan	Milik Kota Bandung	
2	Luas Tanah	3000 m2	
3	Luas Bangunan		
4	Tahun Pendirian	2007	
5	Sumber Biaya	APBD	
6	Biaya dari Pusat /Prop	Rp.-	
7	Biaya APBD II	Rp.-	
8	Biaya lainnya	Rp.-	
9	Bertingkat/Tidak	Tingkat	
10	Kondisi bangunan kantor	sedang	

Kantor Kecamatan Mandalajati sampai saat ini statusnya sudah menetap di Jl. Pasir Impun No 33 A Bandung, telepon 022-63730954.

Data Sarana Kerja Kantor Kecamatan

NO	URAIAN	JUMLAH	KETERANGAN
1	Telepon Otomatis/non otomatis	1	Buah
2	Mesin Absensi Solution	1	Unit
3	Handphone Samsung A9	9	Unit
4	Komputer	9	Unit
5	Mesin Tik	1	Buah
6	Meja Kursi Sice /Tamu	1	set
7	Meja Kayu/ Rotan Sieben Neodesk	20	buah
8	Kursi Kerja	100	buah
9	Meja Sidang	1	buah
10	Lemari besi	4	buah
11	Filing cabinet	11	buah
12	TV	3	
13	Handy cam	-	
14	Camera Nikon D3500	1	
15	Ruang Rapat	1	
16	Aula / Gedung pertemuan	1	
17	Ruang data / Operation room	1	
18	Kendaraan Dinas Roda 2	22	unit
19	Kendaraan Dinas Roda 4	8	unit

KECAMATAN MANDALAJATI

c. Kelembagaan Kelurahan

Dalam menjalankan roda pemerintahan, Kecamatan Mandalajati dibagi dalam 4 Kelurahan dengan jumlah 305 RT serta 53 RW adalah sebagai berikut :

Kelurahan dan Jumlah RT / RW

No	Kelurahan	Jumlah RT	Jumlah RW
1	Jatihandap	117	17
2	Karang Pamulang	71	13
3	Pasir Impun	57	11
4	Sindang jaya	60	12
	JUMLAH	305	53

II. DATA DINAMIS

A. PEMERINTAHAN KECAMATAN

1. Kondisi Aparatur

Jumlah pegawai yang ada di Kecamatan Mandalajati sejumlah 266 dengan rincian sebagai berikut :

1. Pegawai Negeri Sipil (PNS) di Kecamatan sebanyak 18 orang
2. Pegawai Negeri Sipil (PNS) di Kelurahan sebanyak 30 orang
3. Pegawai Non PNS di Kecamatan sebanyak 48 orang
4. Pegawai Non PNS di Kelurahan sebanyak 169 orang berikut petugas gorong-gorong, kebersihan, linmas jaga lembur, dan Tenaga IT
5. Tenaga Operator KTP 1 orang (PNS) (Pegawai Disduk Capil Kota Bandung).

Bagan Dan Struktur Kecamatan Mandalajati

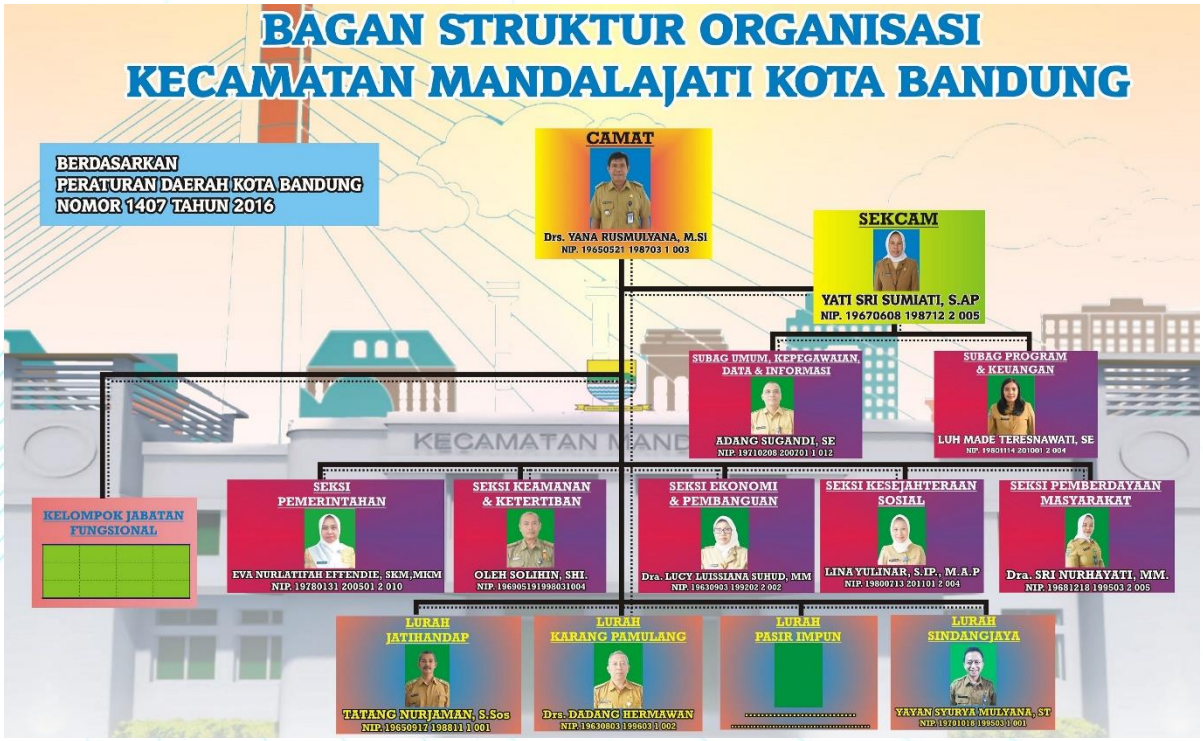

Komposisi Karyawan Kecamatan Mandalajati

NO	NIP	NAMA	Gol	JABATAN
1	196505271987031003	Drs. YANA RUSMULYANA,M.Si.	IV/a	Camat Mandalajati
2	196706081987122005	YATI SRI SUMIATI,S.AP	IV/a	Sekretaris Kec. Mandalajati
3	196211041987031009	AMIRUDIN,S.Sos, M.M	IV/a	Lurah Pasir Impun
4	196311281987032006	ANI SUSILAWATI,S.Pd, MM	IV/a	Sekretaris Kel. Pasir Impun
5	196309031992022002	Dra. LUCY LUISSIANA SUHUD, MM	IV/a	Kepala Seksi Ekonomi dan Pembangunan Kec. Mandalajati
6	196812181995032005	Dra. SRI NURHAYATI, MM	IV/a	Kepala Seksi Pemberdayaan Masyarakat Kec. Mandalajati
7	196212181982042004	ATIKAH HAYATI	III/d	Sekretaris Kel. Jatihandap

8	196308031996031002	Drs. DADANG HERMAWAN	III/d	Lurah Karang Pamulang
9	196403171989031008	CEPI HERDANA,S.Sos	III/d	Kepala Seksi Pemerintahan Kel. Pasir Impun
10	196409031993032003	DYAH ESTI NIRMALA WIDIANINGSIH,S.Pd	III/d	Kepala Seksi Kesejahteraan Sosial Kel. Jatihandap
11	196509171988111001	TATANG NURJAMAN,S.Sos	III/d	Lurah Jatihandap
12	196905191998031004	OLEH SOLIHIN,SHI	III/d	Kepala Seksi Ketentraman dan Ketertiban kec. Mandalajati
13	197010181995031001	YAYAN SYURYA MULYANA,ST	III/d	Lurah Sindangjaya
14	197208182006042004	DIAN AGUSTINA,SE	III/d	Kepala Seksi Kesejahteraan Sosial Kel. Sindangjaya
15	197801312005012010	EVA NURLATIFAH EFFENDIE,SKM.,M.K.M.	III/d	Kepala Seksi Pemerintahan Kec. Mandalajati
16	197005031993011002	SENO WIBOWO,S.A.P	III/d	Kepala Seksi Ekonomi dan Pembangunan Kel. Sindangjaya
17	196406031989021002	APIT RUSMANA	III/c	Pengelola Administrasi Pemerintahan
18	196508231986031007	ASEP JUHARA	III/c	Sekretaris Kel. Sindangjaya
19	196705241997032002	RITA SITI AIDA,S.Pd	III/c	Sekretaris Kel. Karang Pamulang
20	197009122009011001	DEDE SOFYAN HIDAYAT,S.Sos	III/c	Kepala Seksi Pemerintahan Kel. Sindangjaya
21	197302282009011003	DEDE NURMAN KURNIA,SH, MM	III/c	Kepala Seksi Kesejahteraan Sosial Kel. Karang Pamulang
22	197306082009011003	DUDI YUNIADI,SH	III/c	Kepala Seksi Pemerintahan Kel. Karang Pamulang
23	198011142010012004	LUH MADE TERESNAWATI,SE	III/c	Kepala Sub Bagian Program dan Keuangan Kec. Mandalajati
24	198007132011012004	LINA YULINAR,S.IP	III/c	Kepala Seksi Kesejahteraan Sosial Kec. Mandalajati
25	197612171998032003	TETY RESNASARI HIDAYAT,SE	III/c	Kepala Seksi Pemerintahan Kel. Jatihandap
26	197707182000032005	FITRY FITRYANA MUHARAM,S.A.P	III/c	Kepala Seksi Kesejahteraan Sosial Kel. Pasir Impun

KECAMATAN MANDALAJATI

27	197501131996122001	TINA RESMININGSIH	III/b	Kepala Seksi Ekonomi dan Pembangunan Kel. Pasir Impun
28	197102082007011012	ADANG SUGANDI,SE	III/b	Kepala Sub Bagian Umum, Kepegawaian, Data dan Informasi Kec. Mandalajati
29	197307012008012006	RIKA KARTIKA,SE	III/a	Kepala Seksi Ekonomi dan Pembangunan Kel. Karang Pamulang
30	197502012008011008	IRMAN ISMAIL HASAN,SE	III/a	Pengelola Perekonomian, Pembangunan dan Lingkungan Hidup
31	198605302019031005	BAKTI AJI RAMDHANI,S.IP	III/a	Pengelola Data
32	198709192019031002	ADITYA SEPTIADI,S.Sos	III/a	Pengelola Perekonomian, Pembangunan dan Lingkungan Hidup
33	199402062019031006	ANDI SATRIA UTAMA PUTRA,S.AB	III/a	Pengelola Perekonomian, Pembangunan dan Lingkungan Hidup
34	199406042019032011	AMANDA YUNISA,S.I.P	III/a	Pengelola Data
35	199510312019031001	MUHAMMAD FAHLEVI PRADANA,S.Kesos.	III/a	Pengelola Kesejahteraan Sosial
36	197201062008011007	ASEP KUSNANDAR,A.Md, SE	III/a	Pengelola Administrasi Pemerintahan
37	198503022010011003	YUSUF ISKANDAR,SE	III/a	Bendahara
38	198511122015032005	INDAH PUSPITASARI,SE	III/a	Pengelola Keuangan
39	196801082007011007	MULYADI	II/d	Pengadministrasi Umum
40	199109282015032005	EJA SEPTYASARI,A.Md	II/d	Pengelola Program dan Kegiatan
41	196608172007012018	GUSYETI	II/d	Pengelola Administrasi Pemerintahan
42	197008132007011012	AGUS JUNAEDI	II/c	Pranata Perlindungan Masyarakat
43	196606052009011001	WAHYU SOMANTRI	II/c	Pengelola Kesejahteraan Sosial
44	197305252009011005	UUN MUHAMAD NUR	II/c	Verifikator Keuangan

KECAMATAN MANDALAJATI

45	197208182009012001	LINA LUSTIANI	II/c	Pengadministrasi Umum
46	196607052008011003	DADAN SOLIHIN	II/c	Pranata Perlindungan Masyarakat
47	197707222010011004	ERICK SONY HADIAN	II/b	Pengelola Pemanfaatan Barang Milik Daerah
48	197304102007011009	ATIM SUPRIATNA	I/d	Pranata Perlindungan Masyarakat

Komposisi Karyawan
Berdasarkan Eselonering

NO	ESELONERING	L	P	JUMLAH
1	Eselon III.a	1	-	1
2	Eselon III.b	-	1	1
3	Eselon IV.a	5	3	8
4	Eselon IV.b	9	9	18

Komposisi Karyawan
Berdasarkan Pangkat/Golongan

NO	Pangkat/Gol	L	P	JUMLAH
1	IV /d	-	-	-
2	IV / c	-	-	-
3	IV / b	1	-	1
4	IV / a	2	2	4
5	III / d	6	7	13
6	III / c	6	1	7
7	III / b	1	3	4
8	III / a	1	-	1
9	II / d	-	-	-
10	II / c	3	3	6
11	II / b	3	1	4
12	II / a	2	-	2
13	I / d	-	-	-
14	I / c	1	-	1
15	I / b	-	-	-
16	I / a	-	-	-

4. Kependudukan

Kecamatan Mandalajati memiliki jumlah penduduk sebanyak **65210** jiwa, yang terdiri dari 32.809 jiwa laki-laki dan 32.401 jiwa perempuan. Jumlah kepala keluarga (KK) di Kecamatan Mandalajati saat ini mencapai sekitar 65.210 KK. Berdasarkan data kependudukan dari Dinas Kependudukan dan Catatan Sipil Kota Bandung tahun 2021.

Jumlah penduduk berdasarkan :

a. *Struktur Umur (Usia)*

No	Umur	Jumlah		
		L	P	Jumlah
1	Usia 0-4 Tahun	2.721	2.327	5.048
2	Usia 5-9 Tahun	2.734	2.092	4.826
3	Usia 10-14 Tahun	3.229	2.478	5.707
4	Usia 15-19 Tahun	3.402	2.699	6.101
5	Usia 20-24 Tahun	2.804	2.824	5.628
6	Usia 25-29 Tahun	2.531	2.494	5.025
7	Usia 30-34 Tahun	2.431	2.356	4.787
8	Usia 35-39 Tahun	2.492	2.636	5.128
9	Usia 40-44 Tahun	1.798	1.954	3.752
10	Usia 45-49 Tahun	1.711	1.819	3.530
11	Usia 50-54 Tahun	1.532	1.528	3.060
12	Usia 55-59 Tahun	1.736	1.620	3.356
13	Usia 60-64 Tahun	1.502	1.383	2.885
14	Usia 65 Keatas	1.767	1.778	3.545
TOTAL		29.669	27.661	**57.330**

Catatan :Sesuai Data Kependudukan dari Disdukcapil Kota Bandung Tahun 2021.

b. *Jenis Kelamin*

NO.	KELURAHAN	LAKI-LAKI	PEREMPUAN	JUMLAH
1	JATIHANDAP	12.010	11.419	23.429
2	KARANG PAMULANG	8.100	8.259	16.359
3	PASIR IMPUN	6.112	6.098	12.210
4	SINDANG JAYA	6.587	6.625	13.212
TOTAL		32.809	32.401	**65.210**

c. *Pendidikan*

Sumber daya manusia berdasarkan tingkat pendidikan di Kecamatan Mandalajati sebagai berikut :

No	Pendidikan	Kelurahan				Jumlah
		Jatihandap	Karang Pamulang	Pasir Impun	Sindangjaya	
1	Tidak/ Belum Sekolah					
2	Tidak Tamat SD					

3	Tamat SD					
4	Tamat SMP/ sederajat					
5	Tamat SMA/ sederajat					
6	Akademi/Sederajat					
7	Universitas					
8	Tamat Sarjana S1					
9	Tamat Sarjana S2					
10	Tamat Sarjana S3					
TOTAL		**25.209**	**17.004**	**11.822**	**13.617**	**67.652**

d. Tenaga Kerja

NO	PEKERJAAN	JUMLAH
1	BELUM/TIDAK BEKERJA	11.825
2	MENGURUS RUMAH TANGGA	14.063
3	PELAJAR/ MAHASISWA	13.462
4	PENSIUNAN	923
5	PEGAWAI NEGERI SIPIL	1.418
6	TNI/ ABRI	88
7	POLISI	101
8	PERDAGANGAN	33
9	PETANI/ PEKEBUN	12
10	PETERNAK	1
12	INDUSTRI	1
13	KONSTRUKSI	1
14	TRANSPORTASI	7
15	KARYAWAN SWASTA	13.057
16	KARYAWAN BUMN	367
17	KARYAWAN BUMD	91
18	KARYAWAN_HONORER	84
19	BURUH_HARIAN_LEPAS	4.305
20	BURUH TANI PERKEBUNAN	4
21	BURUH NELAYAN PERIKANAN	1
22	BURUH PETERNAKAN	1

23	PEMBANTU RUMAH TANGGA	3
25	TUKANG LISTRIK	1
26	TUKANG BATU	1
27	TUKANG KAYU	1
30	TUKANG JAHIT	1
32	PENATA RIAS	1
33	PENATA BUSANA	3
35	MEKANIK	4
36	SENIMAN	14
39	PERANCANG BUSANA	1
40	PENTERJEMAH	2
42	PENDETA	3
44	WARTAWAN	8
45	USTADZ MUBALIGH	2
53	ANGGOTA MAHKAMAH KONSTITUSI	1
63	ANGGOTA DPRD KABUPATEN KOTA	1
64	DOSEN	128
65	GURU	364
67	PENGACARA	11
68	NOTARIS	4
69	ARSITEK	4
71	KONSULTAN	7
72	DOKTER	83
73	BIDAN	16
74	PERAWAT	29
75	APOTEKER	6
76	PSIKIATER PSIKOLOG	1
79	PELAUT	1
81	SOPIR	48
83	PARANORMAL	1
84	PEDAGANG	552
88	WIRASWASTA	4.139
89	LAINNYA	2.366
TOTAL		**67.652**

KECAMATAN MANDALAJATI

e. Agama

Jumlah penduduk Kecamatan Mandalajati berdasarkan agama adalah sebagai berikut :

No	Agama	Jumlah		
		L	P	Jumlah
1	Islam	-	-	65.302
2	Kristen protestan	-	-	1.567
3	Kristen Katholik	-	-	698
4	Hindu	-	-	42
5	Budha	-	-	33
6	Kong Huchu	-	-	0
7	Kepercayaan lainnya			10
JUMLAH		**-**	**-**	**67.652**

3. Potensi Prasarana dan Sarana

a. Prasarana Pendidikan

No	Sekolah	Jumlah			Ket.
		Bangunan fisik	Murid/ Mahasiswa	Guru / dosen	
1	PAUD	31			
2	TK	23			
3	SD	17			
4	SLTP	4			
5	SMA	1			
6	DI-D3	-			
7	PT	-			
8	LEMBAGA PENDIDIKAN	2			
9	KURSUS-KURSUS	2			

Catatan : Agar diuraikan, sesuai dengan potensi yang ada di masing-masing Kecamatan

b. Prasarana Kesehatan

b.1. Kesehatan

No	Prasarana	Jumlah	Keterangan
1	Rumah Sakit	-	-
2	Rumah Bersalin/BKIA	5	5
3	Dokter Umum	11	11
4	Dokter anak	1	1
5	Dokter kandungan	-	-
6	Dokter Gigi	2	2
7	Dokter spesialis lainnya	1	1
8	Dokter Hewan	-	-
9	Puskesmas	5	5
10	Klinik/Balai Pengobatan	10	10
11	Apotik	10	10
12	Toko Obat	9	9
13	Posyandu	63	63

b.2. Keluarga Berencana

No	Uraian	Jumlah	Keterangan
1	Jumlah Pos / Klinik KB	16	
2	Jumlah PUS	10.985	
3	SEX Rasio	102.48	
4	Jumlah Akseptor KB :	7962	
	PIL	1736	
	IUD	2052	
	KONDOM	200	
	SUNTIK	4348	
	MOP	13	
	MOW	300	
	KB MNDIRI		
5	*Non KB*	3.023	

c. Prasarana Ibadah

No	Prasarana	Jumlah	Keterangan
1	Mesjid	81	
2	Surau / Mushola	11	
3	Gereja	-	
4	Vihara	-	

d. Prasarana Perumahan

No	Uraian	Jumlah	Keterangan
1	Permanen	6838	
2	Semi Permanen	2540	
3	Tidak Permanen	527	

e. Prasarana Hiburan

No	Uraian	Jumlah	Keterangan
1	Taman	2	
2	Tempat Pertunjukan Tradisional	-	
3	Toko Cinderamata/Souvenir	1	
4	Hotel	-	
5	Penginapan/Losmen	-	
6	Sanggar Seni	4	
7	Bioskop	-	

f. Prasarana Olah Raga

No	Lapangan	Jumlah	Keterangan
1	Sepak Bola	3	
2	Bulutangkis	9	
3	Tenis Meja	36	
4	Voli	19	
5	Basket	2	
6	Tenis lapangan	3	
7	Futsal	5	

KECAMATAN MANDALAJATI

g. Prasarana Transportasi

Lalu lintas yang digunakan di Wilayah Kecamatan Mandalajatisepenuhnya (100%) melalui darat. Dengan daya dukung sarana terdiri dari :

Jalan dengan panjang :

No	Uraian	Jumlah	Keterangan
1	Jalan Negara	1	
2	Jalan Propinsi	1	
3	Jalan Kota	1	
4	Jalan kelurahan / Desa	7	

Jembatan dengan panjang :

- Jembatan Beton/Batu/Bata : 7 Km
- Jembatan Besi : 7 Km
- Jembatan Kayu/bambu : - Km
- Jembatan lain-lain : -

5. Potensi Kelembagaan

a. Kelembagaan Ekonomi

Kelembagaan Ekonomi yang terdapat di Wilayah Kecamatan Mandalajati terdiri dari :

No	Uraian	Jumlah	Keterangan
1	Koperasi	20	
2	UKM	24	
3	Pasar Selapan/Umum	-	
4	Usaha Perdagangan	20	
5	Toko/Swalayan	38	
6	Warung Makan	27	
7	Restaurant	-	
8	Kios/Warung Kelontong		
9	Pedagang kaki Lima	Siang 60 unit Malam 20 unit	Sepanjang Jl. AH. Nasution
10	Bank	2	
11	Industri Makanan	16	
12	Industri Kerajinan	14	
13	Industri Pakaian	6	
14	Perusahaan Angkutan	1	
15	Percetakan/Sablon	14	
16	Bengkel Motor/Sepeda	29	
17	BengkelMobil	6	

6. Pajak Bumi dan Bangunan (PBB)

Pencapaian target Pajak Bumi dan bangunan di Kecamatan.Mandalajati dapat dilihat pada tabel berikut ini :

No	Kelurahan	Jumlah WP	Target (Rp.)	Realisasi (Rp.)	Sisa (Rp.)	Ket.
1	Jatihandap	2973				
2	Karang Pamulang	2253				
3	Pasir Impun					
4	Sindang jaya	3592				

Catatan : Dalam keterangan agar diuraikan kendala-kendala dalam upaya pencapaian target

7. Lembaga Kemasyarakatan

Lembaga Kemasyarakatan di tingkat kecamatan dan Kelurahan (diluar RT dan RW)

NO.	NAMA LEMBAGA	NAMA KETUA	TAHUN BERDIRI	KETERANGAN
1.	TP PKK	Reny Restiningsih	2007	
2.	LPM	Asdar Saleh	2007	
3.	FORUM RW	Yayan	2008	
4.	MUI	Romdon	2007	
5.	BAZ	Dikdik	2009	
6.	FORMI	Slamet	2009	
7.	KOMPEPAR	Supriatna	2013	
8.	FORUM KEC. SEHAT	Wahyudin	2013	
9.	PLI-PPA			
10.	LLI	Yayan	2012	
11.	PWRI	Sarbono	2008	
12.	LVRI	Djono	2008	
13.	KKMT	Jubaeti	2010	
14.	BKMM	Euis Tati Manik	2008	
15.	PI.KR			
16.	FORUM POS KB	Yartati		
17.	KKDT	Anton	2008	
18.	PGRI	Bibin		
19.	GOPTKI	Reni	2007	
20.	IGTKI			
21.	HIMPAUDI	Dewi	2007	
22.	IGRA	Sri		
23.	MDKD (MAJLIS TA'LIM KONVERSI DINIYAH) AL-IKHLAS	Nana Rostiana	2012	
24.	KWARRAN	Ely		
25.	MABIRAN	Drs. Yana Rusmulyana, M.Si		
26.	FKDM	Asdar		
27.	TAGANA			
28.	PMI	Ryan		
29.	LP2A	Nana Rostiana		
30.	TP UKS	Bibin	2012	
31.	RBM	Yana		
32.	KARANG TARUNA	Oki	2008	

8. Kelembagaan Politik

Kelembagaan Politik yang ada di Kecamatan Mandalajati adalah sebagai berikut :

Nama Partai Politik	Nama Partai Politik
• GOLKAR • P3 • PDIP • PPRN • HANURA • DEMOKRAT • PARTAI KEDAULATAN • PARTAI KEADILAN KESATUAN • PNPB • GERINDA	• PKS • PAN

Pemilu

1. Jumlah Pemilih yang terdaftar dalam P4B
   - 1.1 Pemilih pemula : 3803 Orang
   - 1.2 Pemilih Non pemula : 35847 Orang
2. Jumlah Penduduk yang menggunakan Hak pilih
   - 1.1 Pemilih pemula : 3107 Orang
   - 1.2 Pemilih Non pemula : 29284 Orang
3. Jumlah pemilih yang pindah tempat pilih : 12 Orang
4. Anggota DPRD yang berasal dari Kecamatan setempat
   - 4.1 Jumlah Anggota DPR RI : -
   - Nama/ Asal Parpol : -
   - 4.2 Jumlah Anggota DPRD Provinsi : 1 Orang
   - Nama Parpol : 1. Demokrat
   - 4.3 Jumlah Anggota DPRD Kabupaten/ Kota : 9 Orang
   - Nama/ Asal Parpol:

B. KOMPLEKSITAS PERMASALAHAN

- Bidang Pemerintahan
  - Kualitas dan kuantitas SDM yang ada di Kecamatan Mandalajati masih kurang
  - Penyelenggaraan Pelayanan sudah optimal
  - Kepadatan penduduk cenderung tidak merata
- Bidang Pembangunan

- Belum adanya jalan sambung antar Kelurahan sehingga jalan antar Kelurahan hanya melalui jalan raya
- Belum adanya Sekolah Lanjutan Atas Negeri
- Lingkungan fisik pemukiman dan non pemukiman belum tertata dengan baik

- Bidang Pemberdayaan Masyarakat
  - Masih Lemahnya tingkat kepatuhan masyarakat terhadap peraturan dan hukum
  - Masih lemahnya tingkat pendidikan masyarakat
  - Masih adanya kawasan yang sulit terjangkau

C. POTENSI WILAYAH

- Memiliki kawasan yang potensial untuk dikembangkan sebagai kawasan hijau produktif (sebagai ruang terbuka hijau dan kawasan resapan air Daerah Cicabe dan Pasir Impun)
- Pengembangan daerah seni budaya
- Masih tersedianya lahan yang cukup luas yang dapat dikembangakan untuk kegiatan yang produktif

D. PRESTASI KECAMATAN MANDALAJATI KOTA BANDUNG

- Juara I PAUD Tingkat Kota Bandung Tahun 2011
- Juara I BLK Tingkat Kota Bandung Tahun 2011
- Juara II Kader Bina Keluarga Balita Tahun 2011
- Juara II Kelompok UPPKS Tahun 2011
- Juara II MTQ Tingkat Kota Bandung Tahun 2011
- Juara I KB Perusahaan Tahun 2012
- Juara I UPPKS Tahun 2012
- Juara I Kader teladan Tahun 2012
- Juara II STQ Tingkat Kota Bandung Tahun 2012
- Juar a III Gerak dan Lagu Tingkat PROPINSI Jabar Tahun 2012
- Juara II Lomba Paduan Suara Tingkat Kota Bandung Tahun 2012
- Juara I SOLO Lomba lagu Religi Tingkat Kota Bandung Tahun 2012
- Juara I Lomba Kader BKB Tingkat Kota Bandung Tahun 2012
- Juara II Lomba Murotal Tingkat Kota Bandung 2012.
- Juara II Lomba Asmaul Husnah Tingkat Kota Bandung 2012.

- Juara I Lomba Bina Lingkungan Tingkat Kota Bandung Tahun 2012
- Juara I Lomba KB Lestari 20 Tahun Tingkat Kota Bandung Tahun 2013
- Juara I Keluarga Sakinah Tingkat Kota Bandung tahun 2013
- Juara Engrang tingkat Propinsi Jawa Barat
- Juara Umum Lomba MTQ Tingkat Kota Bandung tahun 2013
- Juara I Perempuan Lomba Dokter Kecil Tingkat Kota Bandung tahun 2014
- Juara II Lomba Dalang Tingkat Propinsi tahun 2014
- Juara I, II, III Lomba Calung Tingkat Kota Bandung Tahun 2014.
- Juara Umum MTQ Tingakt Kota Bandung Tahun 2015
- Juara III Lomba Makanan Kreatif Bahan Non Beras Tingkat Kota Bandung Tahun 2015
- Juara II Lomba Asmaul Husna Tahun 2016
- Juara Harapan II Lomba Keluaraga Sakinah Tahun 2016
- Juara III Lomba Kreasi Cipta Menu Olahan Pangan Berbahan Baku Lokal Tahun 2016
- Piagam Penghargaan Juara Harapan II Lomba Light Fest KOta Bandung Bulan November Tahun 2017
- Piagam Penghargaan Juara 3 yang diberikan kepada siswa SD Tunas Unggul dalam Kejuaraan Lomba Dokter Kecil Tingkat Kota Bandung Tahun 2017
- Piagam Penghargaan Juara 2 yang diberikan kepada siswa diwakili oleh Kepala Sekolah SDN Tunas Unggul pada kejuaraan lomba Sekolah Sehat pada tanggal 25 September 2018
- Piagam Penghargaan Juara 2 Lomba Arsip antar OPD Se-Kota Bandung yang diberikan pada tanggal 25 September 2018
- Piagam Penghargaan Juara 2 Lomba TP-UKS Se-Kecamatan Tingkat Kota Bandung yang diberikan pada tanggal 25 September 2018
- Piagam Penghargaan Kecamatan Mandalajati dalam Peran serta dan daya dukung untuk Beberes Bandung pada tanggal 11-12 Agustus 2018
- Piagam Penghargaan Juara II Lomba tertib arsip Tingkat Perangkat Daerah dan Kewilayahan di Lingkungan Pemerintah Kota Bandung, September 2018
- Piagam Penghargaan Juara III Sistem Informasi Penilaian Pemerintahan Tingkat Perangkat Daerah dan Kewilayahan di Lingkungan Pemerintah Kota Bandung, Desember 2018
- Juara I Lomba Eco Office Tahun 2019
- Juara II Lomba Sistem Informasi Penilaian Pemerintah Perangkat Daerah dan Kewilayahan di Lingkungan Pemerintah Kota Bandung Tahun 2019
- Juara I Lomba Kang Pisman Awards Tahun 2019

- Juara I Lomba Pemuda Pelopor Tingkat Kota Bandung Tahun 2019
- Juara Umum 5 Lomba Kesrak PKK Kelurahan Sindangjaya Tahun 2019
- Juara Ke 1 Tertib Administrasi PKK Kelurahan Sindangjaya Tahun 2019
- Juara Ke 1 Lomba Simulasi PAARPKK Kelurahan SindangjayaTahun 2019
- Juara Harapan II Lomba UP2K PKK Kelurahan Sindangjaya Tahun 2019
- Juara I Lomba Pelaksanaan Hatinya PKK PKK Kelurahan Sindangjaya Tahun 2019
- Juara II Lomba IVA TEST PKK Kelurahan Sindangjaya Tahun 2019
- Juara I Lomba Pelaksanaan UP2K Kelurahan Sindangjaya Tingkat Provinsi Tahun 2019
- Juara II Lomba Tetib Administrasi Kelurahan Sindangjaya Tingkat Provinsi Tahun 2019
- Juara II Lomba Pelaksanaan IVA TEST Kelurahan Sindangjaya Tingkat Provinsi Tahun 2019
- Juara KB Lestari Kategori 10 Tahun (IbuIda Laela dan Bapak Dadang Saepuloh)Tahun 2019
- Juara KB Lestari Kategori 15 Tahun (Ibu Neni Siti hasanah dan Bapak Acip Rosyandi)Tahun 2019
- Juara KB Lestari Kategori 20 Tahun (Ibu Lilis Sumarni dan Bapak Asep Sopandi)Tahun 2019
- Juara II Lomba Balita Kategori 3-6 bulan (Zaid Abdillah Abqori)Tahun 2019

E. PROGRAM KERJA

I	Pendidikan	▪ Pembinaan serta bantuan Prasarana dan sarana pendidikan pra sekolah ▪ Bantuan Biaya pendidikan kepada masyarakat yang kurang mampu ▪ Pengembangan kemitraan dengan stakholder pendidikan ▪ Pembinaan generasi Muda ▪ Pelaksanaan Kejar Paket A,B,C	▪ Meningkatnya angka Partisipasi Kasar (APK) SD/MI, SMP/MTs dan SMA/SMK ▪ Menurunya anka putus Sekolah ▪ Meningkatnya angka siswa yang melanjutkan sekolah ke tingkat jenjang yang lebih tinggi ▪ Tertuntaskannya Wajar Diknas 9 tahun dan Wajar Dikmen 12 Tahun ▪ Meningkatnya prasarana dan sarana pendidikan pra sekolah dan sekolah Dasar ▪ Meningkatnya prasarana dan sarana pendidikan sekolah lanjutan pertama (telah berdiri smp negeri 53	▪ Tersedianya sarana dan prasarana PAUD, PKBM ▪ Tersedianya Sarana Pembelajaran Paket B dan G ▪ Bertambahnya anak usia pra Sekolah yang mengikuti kegiatan PAUD dan PKBM ▪ Meningkatnya APK dan APM Kecamatan Mandalajati
2	Kesehatan	▪ Peningkatan kesadaran perilaku dan pemberdayaan kesehatan serta kebersihan masyarakat ▪ Peningkatan kepedulian terhadap perilaku bersih dan sehat ▪ Peningkatan pencegahan bahaya NAPZA dan HIV ▪ Pembangunan serta rehabilitasi prasarana dan sarana kesehatan ▪ Pembrian bantuan kesehatan kepada masyarakat yang kurang mampu ▪ Pencegahan dan penaggulangan penyakit menular dan tidak menular ▪ Pencegahan penyakit melalui imunasi ▪ Pemberantasan dan Penanggulangan penyakit ▪ Peningkatan peran serta swasta dan masyarakat dalam peningkatan pelayanan kepada masyarakat ▪ Peninngkatan gizi masyarakat	▪ Meningkatnya perilaku Hidup Sehat (PHBS) masyarakat dan peran serta aktif dalam memelihara, meningkatkan dan melindungi kesehatan diri serta lingkungan ▪ Menurunnya penderita HIV dan AIDS serta pengguna narkoba ▪ Menurunnya angka kematian Bayi, ibu Hamil dan melahirkan ▪ Menurunnya wabah penyakit menular ▪ Menurunnya angka kematian yang disebabkan oleh berbgai penyakit ▪ Meningkatnya jankauan pelayanan kesehatan pada masyarakat terutama kepada masyarakat ▪ Meningkatnya usaha pelayanan kesehatan masyarakat ▪ Menurunnya status gizi buruk pada bayi dan balita	▪ Tersedianya sarana dan prasarana kesehatan ▪ Adanya kesadaran masyarakat terhadap pola Hidup Sehat dan Bersih ▪ Adanya Jumlah Penerima Askeskin bagi masyakat kurang mampu ▪ Meningkatnya Angka Harapan Hidup ▪ Terbenrtuknya Pokjanal Posyandu ▪ Bertambahnya Jumlah Posyandu
3.	Ekonomi	▪ Peningkatan kemampuan SDM pelaku usaha perdagangan melalui bimningan teknis dan Diklat ▪ Peningkatan pemantauan/monitoring serta pelayanan informasi harga bagi masyarakat ▪ Peningkatan dan pemantapan kelembagaan Koperasi	▪ Meningkatnya Kegiatan usaha di bidang jasa perdagangan ▪ Meningkatnya Jumlah lembaga koperasi yang aktif ▪ Meningkatnya Kemandirian Usaha Kecil ▪ Meningkatnya Kemitraan antara Usaha Kecil dan Usaha Menengah dan Besar	▪ Bertambahnya Jumlah Lembaga koperasi dan UKM ▪ Bertambahnya anggota Koperasi ▪ Adanya bantuan bergulir bagi para pengusaha kecil

		▪ Peningkatan Kualitas SDM pembina dan pengurus Koperasi ▪ Pengembangan Usaha Koperasi ▪ Peningkatan UKM ▪ Pembinaan teknis bagi uasaha Kecil ▪ Peningkatan Pola Kemitraan dengan ekonomi lainnya		
4.	Lingkungan Hidup	▪ Pembinaan dan Penyuluhan kegiatan Lingkungan Hidup ▪ Pembuatan Sumur Resapan ▪ Peningkatan Kegiatan Penghijauan ▪ Sosialisasi Perda K3 nomor 11 tahun 2005	▪ Menigkatnya prasarana dan sarana persampahan ▪ Tersedianya prasarana pengolahan salternatif persampahan ▪ Menurunnya Timbunan Sampah ▪ Meningkatnya Kualitas lahan resapan air ▪ Meningkatnya kesadaran masyarakat tentang penghijauan ▪ Meningkatnya Kesadaran masyarakat terhadap peraturan Daerah tentang K3	▪ Bertambahnya sarana dan prasarana untuk pengakutan sampah ▪ Adanya kegiatan pengomposan sampah ▪ Bertambahnya Sumur Resapan ▪ Bertambahnya Jumlah Penanaman Pohon Pelindung dan Produktif
5.	Seni Budaya	▪ Pemberdayaan organisasi atau lembagabudaya daerah dalam mengusung budaya daerah dalam mengusung kegiatan atau forum komunikasi pengembangan seni budaya ▪ Pengalian potensi budaya daerah untuk memperkaya budaya nasional ▪ Peningkatan pemahaman dan pelestarian seni budaya daerah melalui seminar, forum komunikasi, lokakarya seni dan budaya daerah serta apresiasi seni	▪ Terpelihara dan terlestarikannya seni budaya daerah yang menunjang pengembangan kepariwisataan ▪ Terwujudnya dan tergalinya budaya daerah yang dapat mewadahi dan menangkal dampak negatif arus globalisasi ▪ Meningkatnya sarana dan prasarana seni budaya yang refresentatif ▪ Meningkatnya partisipasi masyarakat dalam melestarikan budaya daerah ▪ Meningkatnya apresiasi budaya daerah	▪ Terbentuknya Dapur seni Budaya sebagai wadah Kelompok Seni dan Budaya ▪ Adanya even Pegelaran seni budaya sunda atau pesta rakyat di setiap peringatan hari besar nasional dan acara-acara lainnya ▪ Bertambahnya Kelompok-Kelompok seni Budaya ▪ Adanya bantuan alat-alat Kesenian ▪ Adanya Kalender gelar seni Budaya setiap tahunnya ▪ Terbentuknya Kompepar Tingkat Kecamatan
6.	Olah Raga	▪ Pemberdayaan Generasi Muda melalui dorongan, bimbingan pendidikan dan pelatihan Olah raga ▪ Pengembangan prestasi Olah Raga untuk menunjang perkembangan Olah Raga sebagai salah satu kekuatan pembangunan	▪ Meningkatnya prestasi cabang-cabang Olah raga ▪ Meningkatnya atlit-atlit berprestasi	▪ Terselenggaranya Kegiatan Olah raga ▪ Tersedianya Sarana dan Prasarana Olah raga ▪ Terciptanya hubungan yang harmonis antara Pemerintah dan Insansi Olah Raga ▪ Adanya Pembinaan dari Pemerintah terhadap cabang Olah Raga
7	Agama	▪ Pemberian Penyuluhan dan bimbingan hidup beragama bagi masyarakat	▪ Meningkatnya pemahaman, penghayatan dan pengamalan ajaran agama islam bagi individu keluarga,	▪ Bertambahnya Jumlah Majelis Ta"lim

		▪ Pembinaan kerukunan hidup antar umat beragama dengan Pemerintah ▪ Pemberdayaan Lembaga Keagamaan yang dapat mendukung uapaya pemantapan tatanan sosial kemasyarakatan ▪ Peningkatan Fungsi dan mutu sarana ibadah di sekolah sebagai pendukung pendidikan karakter/ ahlak siswa	masyarakat dan aparatur pemerintah ▪ Terciptanya dasar-dasar kerukunan hidup antar umat beragama ▪ Pembinaan Kerukunan hidup	▪ Bertambahnya jumlah Da"i dan penyuluh agama ▪ Terbentuknya Forum Silahturahmi Majelis talim Kecamatan Mandalajati ▪ Tersedianya Sarana dan Prasarana Keagamaan ▪ Terbentuknya forum Silahturahmi antar Umat Beragama ▪ Terbentuknya majelis dzikir tingkat kecamatan

PETA
KECAMATAN MANDALAJATI

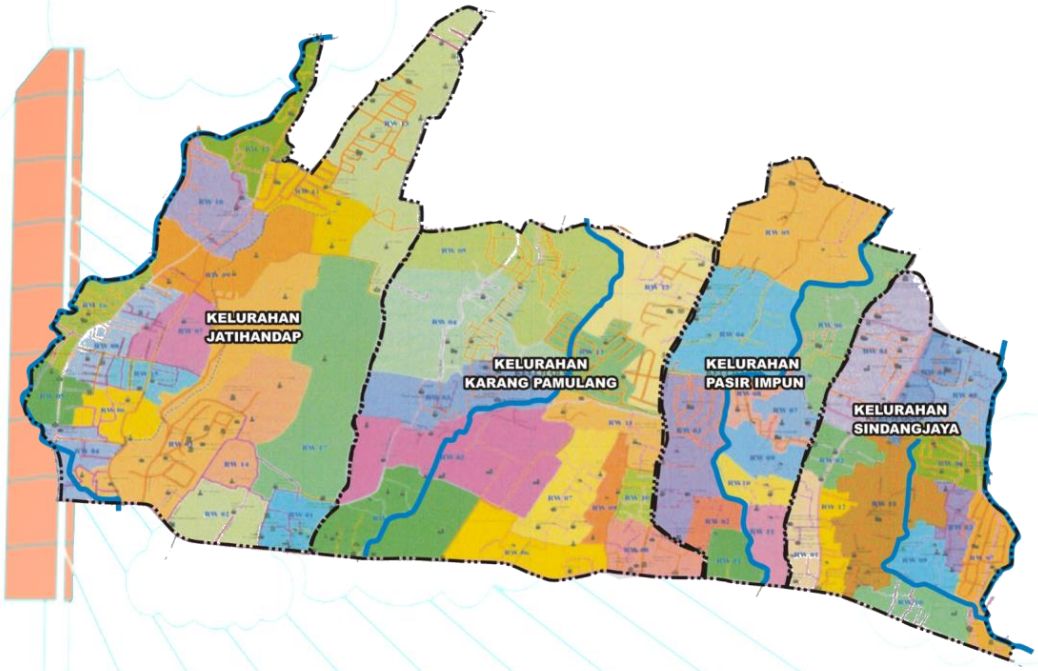

FOTO
KANTOR KECAMATAN MANDALAJATI
KEADAAN TAHUN 2021