



KECAMATAN PANYILEUKAN KOTA BANDUNG

**KECAMATAN PANYILEUKAN KOTA BANDUNG**

*Jalan Soekarno Hatta Km 12,5 Bandung*

# BAB I

## PENDAHULUAN

### 1.1. LATAR BELAKANG

Rencana Kerja (Renja) Kecamatan Panyileukan Kota Bandung Tahun 2021 merupakan acuan dalam pelaksanaan program dan kegiatan selama satu tahun yang telah tertuang pada rencana strategis dengan berpedoman pada Peraturan Daerah Kota Bandung Nomor 3 Tahun 2019 tentang Rencana Pembangunan Jangka Menengah Daerah (RPJMD) Kota Bandung Tahun 2018 – 2023. Perumusan Program dan Kegiatan serta penganggaran menitikberatkan pada pelaksanaan tugas pokok dan fungsi dan pencapaian sasaran pada rencana strategis (RENSTRA) Kecamatan Panyileukan Kota Bandung. Rencana Kerja Tahun 2021 juga dirumus untuk mensinkron dalam rangka menunjang visi, misi Kota Bandung dengan program dan kegiatan yang mengakomodir urusan kewilayahan. Dalam penyusunan Rencana Kerja Tahun 2021 Kecamatan Panyileukan mengacu pada Rencana Kerja Pemerintah Daerah (RKPD) Kota Bandung pada tahun 2021 dengan memperhatikan program prioritas Pemerintah Daerah untuk pencapaian sasaran pembangunan pemerintah daerah pada tahun 2021.

Undang Undang Nomor 25 Tahun 2004 tentang Sistem Perencanaan Pembangunan Nasional dan Undang Undang Nomor 23 Tahun 2014 tentang Pemerintahan Daerah mengamanatkan bahwa



KECAMATAN PANYILEUKAN KOTA BANDUNG

Pemerintahan Daerah Provinsi, Kabupaten / Kota dalam rangka menyelenggarakan pemerintahannya harus menyusun perencanaan pembangunan. Perencanaan pembangunan daerah tersebut, disusun secara berjangka meliputi :

- (i) Rencana Pembangunan Jangka Panjang Daerah (RPJPD);
- (ii) Rencana Pembangunan Jangka Menengah Daerah (RPJMD) dan
- (iii) Rencana Kerja Pemerintah Daerah (RKPD).

Namun seiring dengan dinamika dan perkembangan yang ada, RPJMD Kota Bandung Tahun 2018-2023 dalam pelaksanaannya membutuhkan penyempurnaan substansi lebih lanjut dan penyelarasan dengan kebijakan/peraturan baru yang berlaku setelah disahkannya RPJMD Kota Bandung.

Berdasarkan Permendagri No. 86 Tahun 2017 disebutkan pada Pasal 282 Ayat (1) bahwa perubahan RPJPD dan RPJMD hanya dapat dilakukan apabila :

- a. hasil pengendalian dan evaluasi menunjukkan bahwa proses perumusan tidak sesuai dengan tahapan dan tata cara penyusunan rencana pembangunan Daerah yang diatur dalam Peraturan Menteri ini;
- b. **Terjadi perubahan yang mendasar;**
- c. hasil pengendalian dan evaluasi menunjukkan bahwa substansi yang dirumuskan, tidak sesuai dengan Peraturan.

Perubahan yang mendasar, mencakup antara lain terjadinya bencana alam, guncangan politik, krisis ekonomi, konflik sosial budaya, gangguan keamanan, pemekaran daerah, atau **perubahan kebijakan nasional**. Sedangkan merugikan kepentingan nasional, apabila bertentangan dengan kebijakan nasional.

Implementasi kebijakan otonomi daerah tersebut mendorong terjadinya perubahan secara struktural, fungsional dan kultural dalam



KECAMATAN PANYILEUKAN KOTA BANDUNG

**KECAMATAN PANYILEUKAN KOTA BANDUNG**

*Jalan Soekarno Hatta Km 12,5 Bandung*

keseluruhan tatanan penyelenggaraan pemerintahan daerah. Salah satu perubahan yang sangat esensial adalah yang berkenaan dengan kedudukan, kewenangan, tugas dan fungsi Camat. Perubahan paradigmatis penyelenggaraan pemerintahan daerah tersebut, mengakibatkan pola distribusi kewenangan Camat menjadi sangat tergantung pada pendelegasian sebagian kewenangan pemerintahan dari Bupati / Walikota untuk menangani sebagian urusan otonomi daerah dan penyelenggaraan pemerintahan umum, yang mempunyai implikasi langsung terhadap optimalisasi peran dan kinerja Camat dalam upaya pemenuhan pelayanan kepada masyarakat.

Agar dapat memenuhi maksud tersebut, maka Pemerintah Kota Bandung menyusun Dokumen Rencana Kerja 2021 sebagai bentuk komitmen pemerintah daerah dalam pelaksanaan pembangunan dalam kurun waktu 1 (satu) tahun. Dokumen Rencana Kerja Kota Bandung Tahun 2021 ini disusun berdasarkan Peraturan Daerah Kota Bandung Nomor 03 Tahun 2019 tentang Rencana Pembangunan Jangka Menengah Daerah (RPJMD) Kota Bandung Tahun 2018–2023.

## **1.2. LANDASAN HUKUM**

Dasar hukum yang digunakan sebagai landasan yang dijadikan pedoman dalam melaksanakan penyusunan Rencana Kerja Kecamatan Panyileukan Kota Bandung Tahun 2021 adalah :

1. Undang-undang Nomor 16 Tahun 1950 tentang pembentukan daerah Kota Besar dalam lingkungan Propinsi Jawa Timur, Jawa Barat, Jawa tengah dan daerah Istimewa Yogyakarta;
2. Undang Undang Nomor 28 tahun 1999 tentang Penyelenggaraan Negara yang Bersih dan Bebas dari Korupsi, Kolusi dan Nepotisme;



KECAMATAN PANYILEUKAN KOTA BANDUNG

3. Undang Undang Nomor 17 Tahun 2003 tentang Keuangan Daerah (Lembaran Negara Republik Indonesia Tahun 2003 Nomor 47, Tambahan Lembaran Negara Republik Indonesia Nomor 4286);
4. Undang Undang Nomor 1 Tahun 2004 tentang Perbendaharaan Negara;
5. Undang Undang Nomor 15 Tahun 2004 tentang Pemeriksaan Pengelolaan dan Tanggung Jawab Keuangan Negara;
6. Undang Undang Nomor 25 tahun 2004 tentang Sistem Perencanaan Pembangunan Nasional (lembaran Negara Republik Indonesia Tahun 2004 Nomor 104, Tambahan Lembaran Negara Republik Indonesia Nomor 4421);
7. Undang Undang Nomor 33 Tahun 2004 tentang Perimbangan Keuangan antara pemerintah pusat dan daerah;
8. Peraturan Pemerintah Nomor 40 Tahun 2006 tentang Tata Cara Penyusunan Rencana Pembangunan Nasional;
9. Undang Undang Nomor 17 Tahun 2007 tentang Rencana Pembangunan Jangka Panjang Nasional 2005 – 2025 Lembaran Negara Republik Indonesia Tahun 2007 Nomor 33, Tambahan Lembaran Negara Republik Indonesia Nomor 4700);
10. Peraturan Pemerintah Nomor 38 Tahun 2007 tentang Pembagian Urusan Pemerintahan antara Pemerintah, Pemerintah Daerah Propinsi dan Pemerintah Kabupaten/Kota;
11. Peraturan Pemerintah Nomor 41 Tahun 2007 tentang Organisasi Perangkat Daerah;
12. Peraturan Pemerintah Nomor 8 Tahun 2008 tentang Tahapan, tata Cara, Penyusunan, Pengendalian dan Evaluasi pelaksanaan Rencana pembangunan Daerah (Lembaran Negara Republik



KECAMATAN PANYILEUKAN KOTA BANDUNG

**KECAMATAN PANYILEUKAN KOTA BANDUNG**

*Jalan Soekarno Hatta Km 12,5 Bandung*

- Indonesia Tahun 2008 Nomor 21, Tambahan Lembaran Negara Republik Indonesia Nomor 4817);
13. Peraturan Pemerintah Nomor 19 Tahun 2008 tentang Kecamatan;
  14. Peraturan Pemerintah Nomor 18 Tahun 2016 Tentang Perangkat Daerah, Lembaran Negara Republik Indonesia Tahun 2016 Nomor 114;
  15. Peraturan Menteri Dalam Negeri Nomor 54 Tahun 2010 tentang Pelaksanaan Peraturan Pemerintah Nomor 8 Tahun 2008 tentang Tahapan, Tata Cara Penyusunan, Pengendalian dan Evaluasi Pelaksanaan Rencana Pembangunan Daerah;
  16. Peraturan Menteri Dalam Negeri Nomor 86 Tahun 2017 tentang Tata Cara Perencanaan, Pengendalian dan Evaluasi Pembangunan Daerah tentang Rencana Pembangunan Jangka Panjang Daerah dan Rencana Pembangunan Jangka Menengah Daerah, Serta Tata Cara Perubahan Rencana Jangka Panjang Daerah, Rencana Jangka Menengah Daerah, dan Rencana Kerja Pemerintah Daerah;
  17. Peraturan Daerah Kotamadya Daerah Tingkat II Bandung Nomor 10 Tahun 1989 tentang batas Wilayah Kotamadya Daerah Tingkat II Bandung;
  18. Peraturan Daerah Nomor 07 Tahun 2000 tentang pengembangan dan Penataan Kawasan Inti Pusat Kota;
  19. Peraturan Daerah Nomor 8 Tahun 2007 tentang Urusan Pemerintahan Daerah Kota Bandung;
  20. Peraturan Daerah Nomor 07 Tahun 2008 tentang Tahapan, Tata Cara Penyusunan, Pengendalian dan Evaluasi Pelaksanaan Rencana Pembangunan serta Musyawarah Perencanaan Pembangunan Daerah;



KEMAH SEMPURNAN WISMA MURAH

21. Peraturan Daerah Kota Bandung Nomor 08 Tahun 2008 tentang Rencana Pembangunan Jangka Panjang Daerah (RPJPD) Kota Bandung Tahun 2005-2025;
22. Peraturan Daerah Kota Bandung Nomor 18 Tahun 2011 tentang Rencana Tata Ruang Wilayah Kota Bandung Tahun 2010 – 2030;
23. Peraturan Daerah Kota Bandung Nomor 3 Tahun 2019 tentang Rencana Pembangunan Jangka Menengah Daerah (RPJMD) Kota Bandung Tahun 2018-2023;
24. Peraturan Daerah Kota Bandung Nomor 08 Tahun 2016 tentang Pembentukan dan Susunan Perangkat Daerah Kota Bandung;
25. Peraturan Walikota Bandung Nomor 1407 Tahun 2016 tentang Rincian Tugas Pokok Dan Fungsi Satuan Organisasi Pada Kecamatan dan Kelurahan Di Lingkungan Pemerintah Kota Bandung.

### **1.3. MAKSUD DAN TUJUAN**

Maksud dan tujuan disusunnya Rencana Kerja ini untuk dijadikan gambaran bagi penyelenggaraan tugas-tugas pemerintahan, pembangunan, dan kemasyarakatan pada tahun 2021, serta untuk menjadi bahan pengendalian, evaluasi kegiatan, dan pengukuran tingkat kinerja Pemerintah Kecamatan Panyileukan.

Untuk menjamin pencapaian Tujuan, Sasaran, Indikator, Program pada tahun pertama, pelaksanaan RPJMD Kota Bandung Tahun 2018-2023 perlu disusun rencana kerja. Keberhasilan ini akan dilakukan secara bertahap melalui target capaian pada Rencana Kerja Pemerintah Daerah (RKPD) Tahun 2021 melalui upaya yang sungguh-sungguh dengan prinsip kerja keras, kerja cerdas, kerja tuntas, dan kerja ikhlas mewujudkan masyarakat Kota Bandung yang unggul, nyaman dan Agamis.



KECAMATAN PANYILEUKAN KOTA BANDUNG

**KECAMATAN PANYILEUKAN KOTA BANDUNG**

*Jalan Soekarno Hatta Km 12,5 Bandung*

#### **1.4. SISTEMATIKA PENULISAN DOKUMEN**

Adapun sistematika penulisan Rencana Kerja Kecamatan Panyileukan Tahun 2020 adalah sebagai berikut :

##### **Bab I Pendahuluan**

- 1.1. Latar belakang
- 1.2. Landasan Hukum
- 1.3. Maksud dan Tujuan
- 1.4. Sistematika Penulisan

##### **Bab II Evaluasi Pelaksanaan Rencana Kerja Kecamatan Panyileukan Tahun 2019**

- 2.1. Evaluasi Pelaksanaan Rencana Kerja SKPD Tahun 2019 dan Capaian Renstra SKPD
- 2.2. Analisis Kinerja Pelayanan SKPD
- 2.3. Isu-isu Penting Penyelenggaraan Tugas dan Fungsi SKPD
- 2.4. Tugas Pokok dan Fungsi SKPD
- 2.5. Penelaahan Usulan Program dan Kegiatan Masyarakat

##### **Bab III Tujuan, Sasaran, Program dan Kegiatan**

- 3.1 Telaahan terhadap Kebijakan Nasional
- 3.2 Tujuan dan Sasaran Renja SKPD
- 3.3 Program dan Kegiatan

##### **Bab IV Penutup**



KECAMATAN PANYILEUKAN KOTA BANDUNG

**KECAMATAN PANYILEUKAN KOTA BANDUNG**

*Jalan Soekarno Hatta Km 12,5 Bandung*

## **BAB II**

# **HASIL EVALUASI RENJA PERANGKAT DAERAH TAHUN LALU**

### **2.1. EVALUASI PELAKSANAAN RENJA PERANGKAT DAERAH TAHUN LALU DAN CAPAIAN RENSTRA PERANGKAT DAERAH**

Evaluasi bertujuan agar diketahui pencapaian realisasi, kemajuan dan kendala yang dijumpai dalam rangka pencapaian misi, agar dapat dinilai dan dipelajari guna perbaikan pelaksanaan program/kegiatan di masa yang akan datang. Pada tahun 2019 Kecamatan Panyileukan Kota Bandung menetapkan Indeks Kinerja Utama melalui 2 (dua) sasaran dengan 2 (dua) indikator kinerja dan Perjanjian Kinerja Perubahan melalui 3 (tiga) sasaran dengan 4 (empat) indikator kinerja sesuai dengan Rencana Kinerja Tahunan hasil reviu yang ingin dicapai. Secara rinci pencapaian sasaran Tahun 2019 dapat dijelaskan sebagai berikut :

1. Sasaran 1 terdiri dari 2 indikator dengan nilai 100 %, dengan interpretasi melebihi / melampaui target .
2. Sasaran 2 terdiri dari 1 indikator dengan nilai 100 % dengan interpretasi belum mencapai target.
3. Sasaran 3 terdiri dari 1 indikator dengan nilai 100% dengan interpretasi belum mencapai target





KECAMATAN PANYILEUKAN KOTA BANDUNG

Dari 3 (tiga) sasaran telah ditetapkan sebanyak 4 (empat) indikator kinerja dapat disimpulkan bahwa :

- 1 (satu) indikator kinerja 105,13 %, dengan interpretasi melebihi/melampaui target
- 1 (satu) indikator kinerja 200 %, dengan interpretasi melebihi/melampaui target
- 2 (dua) indikator kinerja 100 %, sesuai target yang ditargetkan.

Dengan demikian pada tahun 2019 terdapat 4 (empat) indikator kinerja yaitu yang mencapai melebihi target.

Tahun 2019 adalah tahun ke satu pelaksanaan Rencana Strategis Pemerintah Kota Bandung, pencapaian kinerja sasaran strategis berdasarkan Perjanjian Kinerja Kecamatan Panyileukan Kota Bandung Tahun 2019.

Pengukuran kinerja digunakan untuk menilai keberhasilan dan kegagalan pelaksanaan kegiatan sesuai dengan program, sasaran yang telah ditetapkan dalam rangka mewujudkan misi dan visi instansi pemerintah.

Pengukuran kinerja dilaksanakan sesuai dengan Keputusan Kepala LAN Nomor 239/IX/618/2004 tentang Perbaikan Pedoman Penyusunan Pelaporan Kinerja Instansi Pemerintah; dan Peraturan Menteri Negara Pendayagunaan Aparatur Negara dan Reformasi Birokrasi Nomor 53 Tahun 2014 tentang Petunjuk Teknis Perjanjian Kinerja, Pelaporan Kinerja dan Tata Cara Review atas Laporan Kinerja Instansi Pemerintah. Capaian indikator kinerja utama (IKU) diperoleh berdasarkan pengukuran atas indikator kerjanya masing-masing, sedangkan capaian kinerja sasaran diperoleh berdasarkan pengukuran atas indikator kinerja sasaran strategis, cara penyimpulan hasil pengukuran kinerja pencapaian sasaran strategis dilakukan dengan membuat capaian rata-rata atas capaian indikator kinerja sasaran.



KECAMATAN PANYILEUKAN KOTA BANDUNG

**KECAMATAN PANYILEUKAN KOTA BANDUNG**

*Jalan Soekarno Hatta Km 12,5 Bandung*

Predikat nilai capaian kinerjanya dikelompokkan sbb :

No	Capaian Kinerja	Interpretasi
1.	> 100%	Melebihi/ Melampaui Target
2.	= 100%	Sesuai Target
3.	< 100%	Tidak Mencapai Target

Selanjutnya berdasarkan hasil evaluasi kinerja dilakukan analisis pencapaian kinerja untuk memberikan informasi yang lebih transparan mengenai sebab-sebab tercapai atau tidak tercapainya kinerja yang diharapkan.

Dalam laporan ini, Kecamatan Panyileukan Kota Bandung dapat memberikan gambaran penilaian tingkat pencapaian target kegiatan dari masing-masing kelompok indikator kinerja kegiatan, dan penilaian tingkat pencapaian target sasaran dari masing-masing indikator kinerja sasaran yang ditetapkan dalam dokumen Renstra 2018-2023 maupun Rencana Kerja Tahunan 2020. Sesuai ketentuan tersebut, pengukuran kinerja digunakan untuk menilai keberhasilan dan kegagalan pelaksanaan kegiatan sesuai dengan program, sasaran yang telah ditetapkan dalam mewujudkan tujuan instansi pemerintah. Pelaporan Kinerja ini didasarkan pada Perjanjian Kinerja SKPD Tahun 2019 hasil review dan Indikator Kinerja Utama SKPD berdasarkan Keputusan Camat Panyileukan Nomor : 050/19.1-Kec.Pnylk Tahun 2019, telah ditetapkan 2 (dua) sasaran dengan 2 (dua) indikator kinerja (out comes) dengan rincian sebagai berikut :

- ✚ Sasaran 1 terdiri dari 2 indikator
- ✚ Sasaran 2 terdiri dari 1 indikator
- ✚ Sasaran 3 terdiri dari 1 indikator

Dalam rangka mengukur dan peningkatan kinerja serta lebih meningkatnya akuntabilitas kinerja pemerintah, maka setiap instansi pemerintah perlu menetapkan Indikator Kinerja Utama (IKU). Untuk itu



pertama kali yang perlu dilakukan instansi pemerintah adalah menentukan apa yang menjadi kinerja utama dari instansi pemerintah yang bersangkutan. Dengan demikian kinerja utama terkandung dalam tujuan dan sasaran strategis instansi pemerintah, sehingga IKU adalah merupakan ukuran keberhasilan dari suatu tujuan dan sasaran strategis instansi pemerintah. Dengan kata lain IKU digunakan sebagai ukuran keberhasilan dari instansi pemerintah yang bersangkutan. Kecamatan Panyileukan Kota Bandung telah menetapkan Indikator Kinerja Utama untuk Satuan Kerja Perangkat Daerah melalui Keputusan Camat Panyileukan Nomor : 050/19.1-Kec.Pnylk Tahun 2019 tentang Penetapan Indikator Kinerja Utama (IKU) Di Lingkungan Kecamatan Panyileukan Kota Bandung. Upaya untuk meningkatkan akuntabilitas, Kecamatan Panyileukan Kota Bandung juga melakukan review terhadap Indikator Kinerja Utama, dalam melakukan review dengan memperhatikan capaian kinerja, permasalahan dan isu-isu strategis yang sangat mempengaruhi keberhasilan suatu organisasi. Hasil pengukuran atas indikator kinerja utama Kecamatan Panyileukan Kota Bandung tahun 2019 menunjukkan hasil sebagai berikut:

**Tabel 2.1.3****Pencapaian Kinerja SKPD Kecamatan Panyileukan  
Tahun 2019**

No	Indikator Kinerja Utama	Satuan	2019		Capaian %
			Target	Realisasi	
1	Rata-rata Nilai Indeks Kepuasan Masyarakat (IKM) Kecamatan Panyileukan	Nilai	78	82	105.13
2	Persentase Kelurahan Unggul	%	50	100	200
3	Tingkat Pemberdayaan Lembaga Kemasyarakatan Unggul	%	24,87	24,87	100



KECAMATAN PANYILEUKAN KOTA BANDUNG

**KECAMATAN PANYILEUKAN KOTA BANDUNG**

*Jalan Soekarno Hatta Km 12,5 Bandung*

Dari tabel tersebut terlihat bahwa tingkat pencapaian Indikator Kinerja Utama (IKU), capaian kinerja melebihi/melampaui target diatas 100 % ditunjukkan pada indikator Indeks Kepuasan Masyarakat sebesar 105,13 %. Realisasi kinerja Kecamatan Panyileukan tahun 2019, pencapaian Kelurahan Unggul melebihi target 100 % dengan capaian 200 % sedangkan capaian Tingkat Pemberdayaan Lemaga Kemasyarakatan Unggul pencapaian indicator sesuai dengan target dengan capaian 100 %.

Evaluasi bertujuan agar diketahui pencapaian realisasi, kemajuan dan kendala yang dijumpai dalam rangka pencapaian misi, agar dapat dinilai dan dipelajari guna perbaikan pelaksanaan program/kegiatan di masa yang akan datang.

Evaluasi program/kegiatan anggaran pada tahun 2019 telah memenuhi target walaupun dari segi kualitas/kuantitas sudah berkurang tidak sesuai dengan hasil yang diharapkan, hal ini disebabkan adanya rasionalisasi anggaran sehingga apa yang diharapkan apa yang direncanakan dalam renstra. Dalam mengantisipasi hal tersebut diambil tindakan guna mengatasi penganggaran yang kurang dengan melakukan pemprioritas kegiatan yang diambil. Untuk melihat evaluasi pelaksanaan rencana kerja perangkat daerah dan realisasi anggaran yang telah dilaksanakan dapat dilihat pada tabel sebagai berikut :



## KECAMATAN PANYILEUKAN KOTA BANDUNG

*Jalan Soekarno Hatta Km 12,5 Bandung*

Tabel 2.1

Rekapitulasi Evaluasi Hasil Pelaksanaan Renja Perangkat Daerah dan  
Pencapaian Renstra Perangkat Daerah s/d Tahun 2020  
Kecamatan Panyileukan Kota Bandung Provinsi Jawa Barat

Kode	Urusan/Bidang Urusan Pemerintahan Daerah dan Program/Kegiatan	Indikator Kinerja Program (Outcome)/ Kegiatan (Output)	Target Kinerja Capaian Program (Renstra Perang Daerah) Tahun 2018	Realisasi Target Kinerja Hasil Program dan keluaran kegiatan s/d dengan tahun (n-3)	Target dan Realisasi Kinerja Program dan Kegiatan Tahun Lalu (n-2)			Target Program dan Kegiatan (Renja Perangkat Daerah Tahun n-1)	Perkiraan Realisasi Capaian Target Renstra Perangkat Daerah s/d tahun berjalan	
					Target Renja Perangkat Daerah Tahun (n-2)	Realisasi Renja Perangkat Daerah Tahun (n-2)	Tingkat Realisasi (%)		Realisasi Capaian Program dan Kegiatan s/d Tahun berjalan (tahun n-1)	Tingkat capaian realisasi target renstra (%)
1	2	3	4	5	6	7	8=(7/6)	9	10=(5+7+9)	11=(10/4)
4.05.4.05	<b>Urusan Pemerintahan Fungsi Penunjang Lainnya</b>		100%	100%						
<b>4.05.4.05.3 4.01.01</b>	<b>Program Pelayanan Administrasi Perkantoran</b>	<b>Cakupan Pelayanan Administrasi Perkantoran</b>	<b>100.00%</b>	<b>100.00%</b>	<b>100.00%</b>	<b>100.00%</b>	<b>100.00%</b>	<b>100.00%</b>	<b>100.00%</b>	<b>100.00%</b>
<b>4.05.4.05.3 4.01.01.02</b>	Kegiatan Penyediaan Jasa Komunikasi, Sumber Daya Air dan Listrik	Jumlah Laporan bulanan Jasa Komunikasi, Sumber Daya Air dan Listrik	12 Laporan	12 Laporan	12 Laporan	12 Laporan	100.00%	12 Laporan	36 Laporan	300.00%
<b>4.05.4.05.3 4.01.01.06</b>	Kegiatan Penyediaan Jasa Pemeliharaan dan Perizinan Kendaraan Dinas / operasional	Jumlah Unit Kendaraan yang Dibayarkan Perizinannya	37 Unit	37 Unit	37 Unit	37 Unit	100.00%	37 Unit	111 Unit	300.00%
<b>4.05.4.05.3 4.01.01.08</b>	Kegiatan Penyediaan Jasa Kebersihan Kantor	Jumlah Laporan Jasa Kebersihan Kantor	12 Laporan	12 Laporan	12 Laporan	12 Laporan	100.00%	12 Laporan	36 Laporan	300.00%



## KECAMATAN PANYILEUKAN KOTA BANDUNG

Jalan Soekarno Hatta Km 12,5 Bandung

4.05.4.05.3 4.01.01.09	Kegiatan Penyediaan Jasa Perbaikan Peralatan Kerja	Jumlah Unit Peralatan Kerja yang Diperbaiki	49 Unit	49 Unit	89 Unit	89 Unit	100.00%	16 Unit	154 Unit	114.00%
4.05.4.05.3 4.01.01.10	Kegiatan Penyediaan Alat Tulis Kantor	Jumlah Paket Penyediaan Alat Tulis Kantor	20 paket	20 paket	25 paket	25 paket	100.00%	8 paket	53 paket	265.00%
4.05.4.05.3 4.01.01.11	Kegiatan Penyediaan Barang Cetak dan Penggandaan	Jumlah jenis barang cetakan dan penggandaan	80 jenis	80 jenis	39 jenis	39 jenis	100.00%	39 jenis	158 jenis	197.00%
4.05.4.05.3 4.01.01.12	Kegiatan Penyediaan Komponen Instalasi Listrik / Penerangan Bangunan Kantor	Jumlah Komponen Instalasi Listrik / Penerangan tersedia	33 jenis	33 jenis	24 jenis	24 jenis	100.00%	24 jenis	81 jenis	245.45%
4.05.4.05.3 4.01.01.13	Kegiatan Penyediaan Peralatan dan Perlengkapan Kantor	Jumlah Peralatan dan Perlengkapan Kantor tersedia	1 Unit	1 Unit	6 Unit	6 Unit	100.00%	6 Unit	13 Unit	1300.00%
4.05.4.05.3 4.01.01.14	Kegiatan Penyediaan Peralatan Rumah Tangga	Jumlah jenis peralatan Rumah Tangga tersedia	16 jenis	16 jenis	14 jenis	14 jenis	100.00%	14 jenis	44 jenis	275.00%
4.05.4.05.3 4.01.01.15	Kegiatan Penyediaan Bahan Bacaan dan Peraturan Perundang Undangan	Jumlah Laporan Penyediaan Bahan Bacaan dan Peraturan Perundang Undangan	12 Laporan	12 Laporan	12 Laporan	12 Laporan	100.00%	12 Laporan	36 Laporan	300.00%
4.05.4.05.3 4.01.01.17	Kegiatan Penyediaan Makanan dan Minuman	Jumlah Laporan Kegiatan Penyediaan Makanan dan Minuman	5 Laporan	5 Laporan	12 Laporan	12 Laporan	100.00%	12 Laporan	29 Laporan	580.00%
4.05.4.05.3 4.01.01.18	Kegiatan Rapat Rapat Koordinasi dan Konsultasi ke Luar Daerah	Jumlah Laporan Kegiatan Koordinasi dan Konsultasi ke Luar Daerah	10 Laporan	10 Laporan	4 Laporan	4 Laporan	100.00%	4 Laporan	18 Laporan	360.00%
4.05.4.05.3 4.01.01.19	Kegiatan Penyediaan Jasa Tenaga Pendukung Administrasi Perkantoran/Teknis Perkantoran	Jumlah laporan penyediaan Jasa Tenaga Pendukung Administrasi Perkantoran/Teknis Perkantoran	12 jasa bulanan	12 jasa bulanan	10 jasa bulanan	10 jasa bulanan	100.00%	11 jasa bulanan	33 jasa bulanan	275.00%



## KECAMATAN PANYILEUKAN KOTA BANDUNG

*Jalan Soekarno Hatta Km 12,5 Bandung*

4.05.4.05.3 4.01.02	<b>Program Peningkatan Sarana dan Prasarana Aparatur</b>	<b>Persentase Sarana dan Prasarana dalam kondisi baik</b>	100%	100%	100%	100%	100.00%	100%	100%	300.00%
4.05.4.05.3 4.01.02.03	Kegiatan Pembangunan Gedung Kantor	Jumlah kendaraan dinas terrealisasi	-	-	-	-		1	1	n/a
4.05.4.05.3 4.01.02.05	Kegiatan Pengadaan Kendaraan Dinas / operasional	Jumlah unit kendaraan dinas terrealisasi	-	-	-	-		1	1	n/a
4.05.4.05.3 4.01.02.10	Kegiatan Pengadaan Meubelair	Jumlah unit meubelair terrealisasi	-	-	-	-		1	1	n/a
4.05.4.05.3 4.01.02.22	Kegiatan Pemeliharaan Rutin/Berkala Gedung Kantor	Jumlah gedung kantor terpelihara	5 gedung	5 gedung	-	-		1	1	n/a
4.05.4.05.3 4.01.02.24	Kegiatan Pemeliharaan Rutin / Berkala Kendaraan Dinas / Operasional	Jumlah uni kendaraan dinas / operasional terpelihara	37 Unit	37 Unit	37 Unit	37 Unit	100.00%	37 Unit	111 Unit	300.00%
4.05.4.05.3 4.01.02.42	Kegiatan Rehabilitasi Sedang/Berat Gedung Kantor	Jumlah Rehab Gedung Kantor	1 gedung	1 gedung	-	-				
4.05.4.05.3 4.01.03	<b>Program Peningkatan Disiplin Aparatur</b>	<b>Persentase pemenuhan prasarana disiplin pegawai</b>	100%	100%	100%	100%	100.00%			
4.05.4.05.3 4.01.03.02	Kegiatan Pengadaan Pakaian Dinas Beserta Perlengkapannya	Jumlah Pakaian Dinas Beserta Perlengkapannya direalisasi	120 stel	120 stel	60 stel	60 stel	100.00%			
4.05.4.05.3 4.01.03.05	Kegiatan Pengadaan Pakaian Khusus Hari-Hari Tertentu	Jumlah Pakaian Khusus Hari-Hari Tertentu direalisasi	60 stel	60 stel	-	-				
4.05.4.05.3 4.01.05	<b>Program Peningkatan Kapasitas Sumber Daya Aparatur</b>	<b>Persentase Aparatur memiliki kompetensi sesuai bidangnya</b>	-	-	100%	100%	100.00%			n/a
4.05.4.05.3 4.01.05.04	Kegiatan Pembinaan Kinerja Aparatur	Jumlah aparatur yang mengikuti pembinaan kinerja	-	-	57 ASN	57 ASN	100.00%			n/a
2.07.4.05.3 4.02.22	<b>Program Inovasi Pembangunan dan</b>	<b>Tingkat Pemberdayaan</b>	84.07%	84.07%	-	-	-	-	84.07%	100.00%



## KECAMATAN PANYILEUKAN KOTA BANDUNG

*Jalan Soekarno Hatta Km 12,5 Bandung*

	<b>Pemberdayaan Kewilayahan</b>	<b>Lembaga Kemasyarakatan</b>								
<b>2.07.4.05.3</b> <b>4.02.22.01</b>	Fasilitasi pemberdayaan Lingkup RW	Jumlah sub kegiatan inovatif lingkup RW	468 Sub Kegiatan	468 Sub Kegiatan	-	-	-	-	468 Sub Kegiatan	100.00%
<b>2.07.4.05.3</b> <b>4.02.22.02</b>	Fasilitasi pemberdayaan Lingkup PKK	Jumlah sub kegiatan inovatif lingkup PKK	68 Sub Kegiatan	68 Sub Kegiatan	-	-	-	-	68 Sub Kegiatan	100.00%
<b>2.07.4.05.3</b> <b>4.02.22.03</b>	Fasilitasi pemberdayaan Lingkup Karang Taruna	Jumlah sub kegiatan inovatif lingkup Karang Taruna	60 Sub Kegiatan	60 Sub Kegiatan	-	-	-	-	60 Sub Kegiatan	100.00%
<b>2.07.4.05.3</b> <b>4.02.22.04</b>	Fasilitasi pemberdayaan Lingkup LPM	Jumlah sub kegiatan inovatif lingkup LPM	46 Sub Kegiatan	46 Sub Kegiatan	-	-	-	-	46 Sub Kegiatan	100.00%
<b>4.05.4.05.3</b> <b>4.02.28</b>	<b>Program Peningkatan Peran Kecamatan dan kelurahan</b>	<b>Nilai IKM</b>	<b>82,80</b>	<b>82,80</b>	-	-	-	-	<b>82,80</b>	100.00%
<b>4.05.4.05.3</b> <b>4.02.28.01</b>	Kegiatan Fasilitasi Perekonomian Masyarakat Kecamatan dan kelurahan	Jumlah sub kegiatan fasilitasi perekonomian masyarakat kelurahan dan kecamatan	17 Sub Kegiatan	17 Sub Kegiatan	-	-	-	-	17 Sub Kegiatan	100.00%
<b>4.05.4.05.3</b> <b>4.02.28..03</b>	Kegiatan Peningkatan Infrastruktur dan Lingkungan Hidup Tingkat Kecamatan dan kelurahan	Jumlah sub kegiatan Infrastruktur dan Lingkungan Hidup Tingkat Kecamatan dan kelurahan	18 Sub Kegiatan	18 Sub Kegiatan	-	-	-	-	18 Sub Kegiatan	100.00%
<b>4.05.4.05.3</b> <b>4.02.28.04</b>	Kegiatan peningkatan kualitas penanganan ketentraman dan ketertiban tingkat kecamatan dan kelurahan	Jumlah sub Kegiatan peningkatan kualitas penanganan ketentraman dan ketertiban tingkat kecamatan dan kelurahan	11 Sub Kegiatan	11 Sub Kegiatan	-	-	-	-	11 Sub Kegiatan	100.00%
<b>4.05.4.05.3</b> <b>4.02.28.05</b>	Kegiatan fasilitasi peningkatan pemerintahan umum kecamatan dan kelurahan	Jumlah sub Kegiatan peningkatan pemerintahan umum kecamatan dan kelurahan	37 Sub Kegiatan	37 Sub Kegiatan	-	-	-	-	37 Sub Kegiatan	100.00%
<b>4.05.4.05.3</b> <b>4.02.28.09</b>	Kegiatan Fasilitasi Pemberdayaan Masyarakat	Jumlah sub kegiatan Kegiatan	19 Sub Kegiatan	19 Sub Kegiatan	-	-	-	-	19 Sub Kegiatan	100.00%





## KECAMATAN PANYILEUKAN KOTA BANDUNG

Jalan Soekarno Hatta Km 12,5 Bandung

		Pemberdayaan Masyarakat								
4.05.4.05.3 4.02.28.10	Kegiatan Fasilitas kesejahteraan sosial masyarakat	Jumlah sub Kegiatan kesejahteraan sosial masyarakat	58 Sub Kegiatan	58 Sub Kegiatan	-	-	-	-	58 Sub Kegiatan	100.00%
4.05.4.05.3 4.02.28.07	Kegiatan Fasilitas peningkatan pelayanan kepada masyarakat	Jumlah sub Kegiatan peningkatan pelayanan kepada masyarakat	11 Sub Kegiatan	11 Sub Kegiatan	-	-	-	-	11 Sub Kegiatan	100.00%
1.03.4.05.3 4.01.42	<b>Program Pemeliharaan Sarana dan Prasarana Pekerjaan umum</b>	<b>Persentase Sarana dan Prasarana dalam kondisi baik</b>	-	-	<b>100%</b>	<b>100%</b>	100.00%	<b>100%</b>	<b>100%</b>	n/a
1.03.4.05.3 4.01.42.14	Kegiatan Pemeliharaan Drainase dan Kebersihan Lingkungan	Panjang Jalan dan Drainase Terpelihara	-	-	69810 meter	69810 meter	100.00%	69810 meter	130.620 meter	n/a
1.03.4.05.3 4.01.42.15	Pemeliharaan RTH Kecamatan	Jumlah RTH Terpelihara	-	-	44 RTH	44 RTH	100.00%	44 RTH	88 RTH	n/a
1.03.4.05.3 4.01.42.16	Kegiatan Pengecatan Kerb	Panjang Kerb terpelihara	-	-	-	-	-	-	-	n/a
2.06.4.05.3 4.01.20	<b>Program Pengadministrasian Pelayanan Kependudukan dan Pemerintahan</b>	<b>Indeks Kepuasan Masyarakat terhadap Pelayanan Publik</b>	-	-	<b>78.00</b>	<b>82.00</b>	105.13%	<b>83.40</b>	<b>165.40</b>	n/a
2.06.4.05.3 4.01.20.01	Kegiatan Peningkatan Kualitas Pelayanan Administrasi dan Kependudukan Kewilayahan	Nilai Indeks Kepuasan Masyarakat	-	-	78.00	82.00	105.13%	83.40	165.40	n/a
2.06.4.05.3 4.01.20.02	Kegiatan Pembinaan RT RW	Cakupan RT RW Terbina	-	-	100 %	100 %	100.00%	100 %	200 %	n/a
2.11.4.05.3 4.01.25	<b>Program Pemberdayaan KUMKM</b>	Persentase Koperasi dan UKM Aktif	-	-	<b>50%</b>	<b>50%</b>	100.00%	-	<b>50%</b>	n/a
2.11.4.05.3 4.01.25.01	Kegiatan Pemberdayaan KUMKM Kewilayahan	Jumlah Koperasi Juara dan koperasi disarana ibadah	-	-	2 Koperasi	2 Koperasi	100.00%	-	2 Koperasi	n/a
4.01.4.05.3 4.01.19	<b>Program Perencanaan Pembangunan Daerah</b>	Persentase dokumen perencanaan	-	-	<b>100%</b>	<b>100%</b>	<b>100%</b>	-	<b>100%</b>	n/a



## KECAMATAN PANYILEUKAN KOTA BANDUNG

Jalan Soekarno Hatta Km 12,5 Bandung

		pembangunan yang disusun tepat waktu								
4.01.4.05.3 4.01.19.53	Kegiatan Penyelenggaraan Musrenbang RKPD Kewilayahan	Jumlah dokumen musyawarah perencanaan pembangunan	-	-	1 dokumen	1 dokumen	100.00%	-	1 dokumen	n/a
1.05.4.05.3 4.01.15	<b>Program Peningkatan Keamanan dan Kenyamanan</b>	Cakupan pemeliharaan Keamanan dan Kenyamanan Lingkungan	-	-	50%	50%	100.00%	-	50%	n/a
1.05.4.05.3 4.01.15.05	Kegiatan Pengendalian Keamanan Lingkungan	Jumlah RW yang memiliki siskamling aktif	-	-	19 RW	19 RW	100.00%	-	19 RW	n/a
2.07.4.05.3 4.01.25	<b>Program Pemberdayaan Kelembagaan dan partisipasi Masyarakat</b>	Tingkat partisipasi masyarakat dalam pembangunan	-	-	75%	75%	100.00%	-	75%	n/a
2.07.4.05.3 4.01.25.05	kegiatan Penguatan Kelembagaan Swadaya Masyarakat Kewilayahan	Jumlah Posyandu Purnama	-	-	28 Posyandu	28 Posyandu	100.00%	-	28 Posyandu	n/a
1.06.4.05.3 4.01.33	<b>Program Pemberdayaa Potensi Kesejahteraan Sosial</b>	Persentase lembaga kesejahteraan sosial yang ikut berperan aktif dalam penyelenggaraan kesejahteraan sosial	-	-	25.00 %	25.00 %	100.00%	-	25.00 %	n/a
1.06.4.05.3 4.01.33.01	Kegiatan Peningkatan SDM kader kesejahteraan Sosial Kecamatan	Jumlah Kampung Siaga Bencana Kelurahan	-	-	2 Kelurahan	2 Kelurahan	100.00%	-	2 Kelurahan	n/a
2.07.4.05.3 4.02.26	<b>Program Pemberdayaan Kewilayahaan</b>		-	-	24%	24%	100.00%	50%	74%	n/a
2.07.4.05.3 4.02.26.01	Kegiatan Pemberdayaan Lingkup RW	Persentase RW Unggul	-	-	15.00 %	15.00 %	100.00%	51.09 %	66.09 %	n/a
2.07.4.05.3 4.02.26.02	Kegiatan Pemberdayaan Lingkup PKK	Persentase PKK Unggul	-	-	60.00 %	60.00 %	100.00%	64.76 %	124.76 %	n/a
2.07.4.05.3 4.02.26.03	Kegiatan Pemberdayaan Lingkup Karang Taruna	Persentase Karang Taruna Unggul	-	-	60.00 %	60.00 %	100.00%	67.68 %	127.68 %	n/a



## KECAMATAN PANYILEUKAN KOTA BANDUNG

Jalan Soekarno Hatta Km 12,5 Bandung

2.07.4.05.3 4.02.26.04	Kegiatan Pemberdayaan Lingkup LPM	Persentase LPM Unggul	-	-	60.00 %	60.00 %	100.00%	64.97 %	124.97 %	n/a
2.07.4.05.3 4.01.28	<b>Program peningkatan peran kelembagaan, masyarakat, keamanan dan kenyamanan lingkungan</b>	<b>Kelurahan Unggul</b>	-	-	-	-	-	50.00%	50.00%	n/a
2.07.4.05.3 4.01.28.02	Kegiatan Pengendalian Keamanan Lingkungan	Prosentase RW yang memiliki siskamling aktif	-	-	-	-	-	62.16%	62.16%	n/a
2.07.4.05.3 4.01.28.03	kegiatan Penguatan Kelembagaan Swadaya Masyarakat Kewilayahan	Prosentase Posyandu Purnama	-	-	-	-	-	80.00%	80.00%	n/a
2.07.4.05.3 4.01.28.04	Kegiatan Peningkatan SDM kader kesejahteraan Sosial Kecamatan	Jumlah Kampung Siaga Bencana Kelurahan	-	-	-	-	-	100.00%	100.00%	n/a
2.07.4.05.3 4.01.28.05	Kegiatan Penyelenggaraan Musrenbang RKPD Kewilayahan	Jumlah dokumen musyawarah perencanaan pembangunan	-	-	-	-	-	1 dokumen	1 dokumen	n/a
2.07.4.05.3 4.01.28.01	Kegiatan Pemberdayaan KUMKM Kewilayahan	Jumlah Koperasi Juara dan koperasi disarana ibadah	-	-	-	-	-	4 Koperasi	4 Koperasi	n/a



KECAMATAN PANYILEUKAN KOTA BANDUNG

**KECAMATAN PANYILEUKAN KOTA BANDUNG**

*Jalan Soekarno Hatta Km 12,5 Bandung*

## **2.2. ANALISIS KINERJA PELAYANAN PERANGKAT DAERAH**

Analisis kinerja Pelayanan berkaitan dengan permasalahan-permasalahan yang dihadapi dalam pembangunan di Kecamatan Panyileukan yang merupakan bagian penting dan sangat menentukan dalam proses penyusunan Rencana Strategis untuk melengkapi tahapan-tahapan yang telah dilakukan sebelumnya. Identifikasi isu yang tepat dan bersifat strategis dapat menentukan sasaran dan program pembangunan. Isu strategis ini diperoleh dengan cara melakukan penelaahan terhadap dokumen perencanaan lain serta mengidentifikasi isu-isu penting dan permasalahan penyelenggaraan Program dan Kegiatan.

Permasalahan pembangunan adalah kesenjangan antara kinerja pembangunan yang dicapai saat ini dengan yang direncanakan dan kesenjangan antara apa yang ingin dicapai di masa datang dengan kondisi riil saat perencanaan dibuat. Potensi permasalahan pembangunan daerah pada umumnya timbul dari kekuatan yang belum didayagunakan secara optimal, kelemahan yang tidak diatasi, peluang yang tidak dimanfaatkan, dan ancaman yang tidak diantisipasi.

Tujuan dari perumusan permasalahan pembangunan daerah adalah untuk mengidentifikasi berbagai faktor yang mempengaruhi kinerja pembangunan daerah di masa lalu. Identifikasi faktor-faktor tersebut dilakukan terhadap lingkungan internal maupun eksternal dengan mempertimbangkan masukan dari Perangkat Daerah.

Identifikasi permasalahan pembangunan dapat diuraikan berdasarkan evaluasi capaian kinerja RPJMD Tahun 2013-2018, berdasarkan evaluasi capaian kinerja bidang urusan penyelenggaraan pemerintahan daerah, atau terhadap beberapa urusan yang dianggap memiliki pengaruh yang sangat kuat terhadap munculnya permasalahan pada bidang urusan lainnya. Hal ini bertujuan agar



KECAMATAN PANYILEUKAN KOTA BANDUNG

dapat dipetakan mengenai berbagai permasalahan yang terkait dengan urusan yang menjadi kewenangan dan tanggungjawab penyelenggaraan pemerintahan daerah guna menentukan isu-isu strategis pembangunan jangka menengah daerah.

Identifikasi permasalahan pembangunan digunakan untuk menentukan program pembangunan daerah yang tepat sebagai solusi terhadap permasalahan yang dihadapi, oleh karenanya dibutuhkan ketepatan dalam melakukan identifikasi dengan menggunakan kriteria tertentu sehingga menghasilkan daftar permasalahan yang secara faktual dihadapi dalam pembangunan. Kriteria yang digunakan untuk mengidentifikasi permasalahan yang akan diangkat adalah:

1. Cakupan masalah yang luas.
2. Permasalahan cenderung meningkat atau membesar di masa yang datang dan berdampak negatif.
3. Memerlukan upaya penanganan yang konsisten dari waktu ke waktu serta sinergitas berbagai pihak

Berdasarkan kerangka berpikir tersebut, maka permasalahan-permasalahan pada penyelenggaraan Tugas Umum Pemerintahan yang dilaksanakan di Kecamatan Panyileukan dapat diidentifikasi 3 (tiga) klasifikasi permasalahan yaitu permasalahan pada tataran kebijakan, Program Kegiatan dan teknis operasional dapat diuraikan berikut ini :

Pada tataran kebijakan Pemerintah Kecamatan Panyileukan dapat diidentifikasi permasalahan utama pelayanan Pemerintah Kecamatan Panyileukan sebagai berikut:

1. Berdasarkan survey kepuasan kualitas pelayanan publik di Kecamatan Panyileukan pada rata-rata Kecamatan dan Kelurahan tahun 2017, sebanyak 1 kelurahan yang memperoleh capaian IKM di dibawah 80,00. Akan tetapi kualitas pelayanan publik tetap menjadi orientasi penyelenggaraan pemerintahan



KECAMATAN PANYILEUKAN KOTA BANDUNG

Kecamatan Panyileukan. Selain belum seluruh kelurahan mencapai kinerja yang baik, standar pelayanan di Kecamatan Panyileukan perlu ditingkatkan lebih tinggi dan standar survei kepuasan masyarakat yang lebih akurat dan dapat dipertanggungjawabkan. Terkait standar pelayanan publik di Kecamatan Panyileukan perlu dilakukan reviu dalam rangka perbaikan berkelanjutan, mengingat standar yang dikeluarkan oleh Ombudsman RI masih berorientasi pada pemenuhan atau dimensi *tangible*. Permasalahan lainnya yang dirasakan oleh masyarakat adalah ketidaktepatan mekanisme, waktu, dan biaya layanan. Hal ini memerlukan perbaikan secara berkesinambungan.

2. Permasalahan penanganan banjir/ genangan di Kecamatan Panyileukan sangat erat kaitannya dengan optimalisasi pengelolaan drainase, dan sumber daya air. Penanganan permasalahan genangan di Kecamatan Panyileukan saat ini masih belum optimal karena di beberapa titik lokasi banjir / genangan belum dapat terselesaikan. Penyebab dari banjir / genangan adalah kurangnya kapasitas drainase primer, belum terintegrasinya saluran drainase, dan belum optimalnya kualitas saluran drainase sekunder dan tersier atas kiriman air dari wilayah atas. Permasalahan yang terkait drainase primer adalah pendangkalan sungai akibat sedimentasi dan tidak tertatanya kawasan sempadan sungai akibat pelanggaran pemanfaatan ruang, sedangkan permasalahan terkait drainase sekunder dan tersier adalah tidak optimalnya kapasitas saluran drainase sekunder dan tersier, belum optimalnya inspeksi saluran drainase, dan desain teknis drainase yang bermasalah;
3. Opini Wajar Dengan Pengecualian (WDP) yang diberikan BPK atas Laporan Keuangan Pemerintah Kota Bandung dimana



KEMAHARAPAN MELAKUKAKAN

Kecamatan Panyileukan merupakan salah satu SKPD di dalamnya;

Pada tingkat implementasi program dan kegiatan pada Bagian/ Unit Kerja di lingkungan Pemerintah Kecamatan Panyileukan dapat diidentifikasi permasalahan pelayanan Pemerintah Kecamatan Panyileukan, sebagai berikut:

1. Ruang pelayanan yang belum memadai sebanyak 3 kelurahan karena keterbatasan anggaran untuk membangun;
2. Ketepatan waktu pelayanan sesuai dengan maklumat pelayanan sebesar 70%;
3. Belum Optimalnya Tingkat Partisipasi lembaga kemasyarakatan tingkat Kecamatan;
4. Belum optimalnya Perencanaan Strategis tingkat SKPD;
5. Tingkat koordinasi aparatur kewilayahan masih rendah;
6. Rendahnya kapasitas aparatur kewilayahan;
7. Tingkat koordinasi antar dengan lembaga kemasyarakatan dalam penanganan kebencanaan masih rendah;
8. Masih kurangnya pemahaman aparatur terhadap PBJ (metode swakelola).
9. Masih kurangnya kesadaran lembaga kemasyarakatan yang belum mengutamakan kepentingan masyarakat dengan masih mementingkan kebutuhan kesekretariatan, kegiatan rutinitas dan kepentingan kepengurusan sendiri;
10. Masih banyak belum dilakukan rembug warga ditingkat RW sebagai dasar untuk usulan PIPPK dalam musrenbang

Permasalahan teknis operasional yang dapat diidentifikasi dari pelayanan Kecamatan Panyileukan, sebagai berikut

1. Kurangnya SDM Kecamatan dan Kelurahan;



KECAMATAN PANYILEUKAN KOTA BANDUNG

2. Masih belum optimalnya pelaporan Program dan Kegiatan Kecamatan dan Kelurahan kepada Pemerintah Kota Bandung;
3. Belum dioptimalkannya pemanfaatan teknologi informasi dalam membantu kelancaran pelaksanaan tugas dan pelayanan.
4. Perencanaan kegiatan yang dilakukan PPTK masih belum berbasis kinerja sehingga masih banyak belum mendukung outcome.

Faktor-faktor yang mempengaruhi pelayanan Kecamatan Panyileukan sebagai Satuan Kerja Perangkat Daerah yang memiliki tugas pokok untuk menangani sebagian urusan otonomi daerah yang kewenangannya dilimpahkan sebagian oleh Walikota adalah faktor internal dan eksternal Kecamatan Panyileukan, masalah internal yang mempengaruhi Pemerintah Kecamatan Panyileukan Kota Bandung antara lain :

1. Jumlah dan kapasitas aparat belum seluruhnya memenuhi tuntutan tugas dan belum sesuai dengan beban kerja;
2. Masih lemahnya pemahaman Tupoksi para aparat pemerintah mengakibatkan tidak maksimalnya hasil koordinasi;
3. Pola pembinaan aparat yang belum terorientasikan pada peningkatan kinerja;
4. Mekanisme dan pola kerja pada setiap unit kerja belum tertata dalam suatu sistem yang terpadu, efektif dan efisien.

Sedangkan masalah eksternal yang mempengaruhi kinerja Pemerintah Kecamatan Panyileukan Kota Bandung adalah:

1. Adanya multi interpretasi terhadap perencanaan keuangan terkait dengan kegiatan pemberdayaan masyarakat yang masih pemanfaatannya rutinitas, hal ini disebabkan aturan PIPPK belum secara spesifik;
2. outcome dari program pemberdayaan masyarakat masih menunjukkan hasil yang belum optimal;





KECAMATAN PANYILEUKAN KOTA BANDUNG

3. Banyak kegiatan yang belum didukung oleh anggaran yang memadai;
4. Belum adanya koordinasi vertikal yang baik dengan satuan kerja lain di lingkungan Pemerintah Kota Bandung.
5. Masalah utama yang dihadapi Kota Bandung adalah tidak dimilikinya fasilitas Tempat Pengolahan dan Pemrosesan Akhir Sampah (TPPAS). TPPAS yang digunakan saat ini merupakan TPA yang bersifat sementara dan dikelola oleh Pemerintah Provinsi Jawa Barat, dengan usia pakainya akan segera berakhir. Dengan pola pengelolaan sampah Kota Bandung yang masih bertumpu pada pola Kumpul – Angkut – Buang, maka permasalahan TPA ini akan menjadi masalah besar di kemudian hari apabila tidak segera diantisipasi. Karenanya, perubahan pola pengelolaan mutlak diperlukan, diantaranya dengan mengintensifkan pola pengelolaan sampah secara 3R (Reduce, Reuse dan Recycle);
6. Masih cukup banyak titik parkir dan PKL di badan jalan dan trotoar yang mengurangi kapasitas jalan.

Berdasarkan kajian tersebut diatas maka indikator kinerja kecamatan untuk menunjang pemecahan permasalahan permasalahan yang dihadapi baik oleh Pemerintah Kota Bandung dan tertutama yang dihadapi oleh kecamatan.

Indikator Kinerja Kecamatan tiudak memiliki tolak ukur dan yang akan diuji serta tidak memiliki SPM maupun Standar Nasional. Indikator kinerja ini disesuaikan dengan tugas dan fungsi Kecamatan dan pelimpahan kewenangan yang diberikan oleh Pemerintah Kota Bandung. Adapun capaian indikator kinerja Kecamatan Panyileukan sebagai berikut :



KECAMATAN PANYILEUKAN KOTA BANDUNG

Jalan Soekarno Hatta Km 12,5 Bandung

TABEL 2.  
PENCAPAIAN KINERJA PELAYANAN PERANGKAT DAERAH KECAMATAN PANYILEUKAN  
PROVINSI JAWA BARAT KOTA BANDUNG

NO	INDIKATOR	SPM / Standar nasional	IKK	Target Renstra Perangkat Daerah				Realisasi Capaian		Proyeksi		Catatan Analisis
				Tahun 2019 (thn n-2)	Tahun 2020 (thn n-1)	Tahun 2021 (thn n)	Tahun 2022 (thn n+1)	Tahun 2019 (thn n-2)	Tahun 2020 (thn n-1)	Tahun 2021 (thn n)	Tahun 2022 (thn n+1)	
1	Rata-rata Nilai Indeks Kepuasan Masyarakat (IKM) Kecamatan Panyileukan			78,00	83,40	83,60	83,80	82,00	84,88	83,60	82,00	
3	Persentase Kelurahan Unggul	2		50	50	75	75	100	100	100	100	Target proyeksi tetap dengan penambah an jumlah an kriteria untuk mencapai kelurahan unggul



KECAMATAN PANYILEUKAN

**KECAMATAN PANYILEUKAN KOTA BANDUNG**

Jalan Soekarno Hatta Km 12,5 Bandung

NO	INDIKATOR	SPM / Standar nasional	IKK	Target Renstra Perangkat Daerah				Realisasi Capaian		Proyeksi		Catatan Analisis
				Tahun 2019 (thn n-2)	Tahun 2020 (thn n-1)	Tahun 2021 (thn n)	Tahun 2022 (thn n+1)	Tahun 2019 (thn n-2)	Tahun 2020 (thn n-1)	Tahun 2021 (thn n)	Tahun 2022 (thn n+1)	
4	Tingkat Pemberdayaan Lembaga Kemasyarakatan			20	50	60	70	24,87	35,31	65	80	



### **2.3. ISU ISU PENTING PENYELENGGARAAN TUGAS DAN FUNGSI PERANGKAT DAERAH**

Berdasarkan Peraturan Walikota Nomor 1407 Tahun 2016 Tentang Kedudukan, Susunan Organisasi, Tugas Dan Fungsi Serta Tata Kerja Kecamatan Dan Kelurahan Di Lingkungan Pemerintah Kota Bandung, Kecamatan Panyileukan Kota Bandung memiliki susunan organisasi sebagai berikut :

#### **BAGAN STRUKTUR ORGANISASI KECAMATAN PANYILEUKAN KOTA BANDUNG TAHUN 2020**

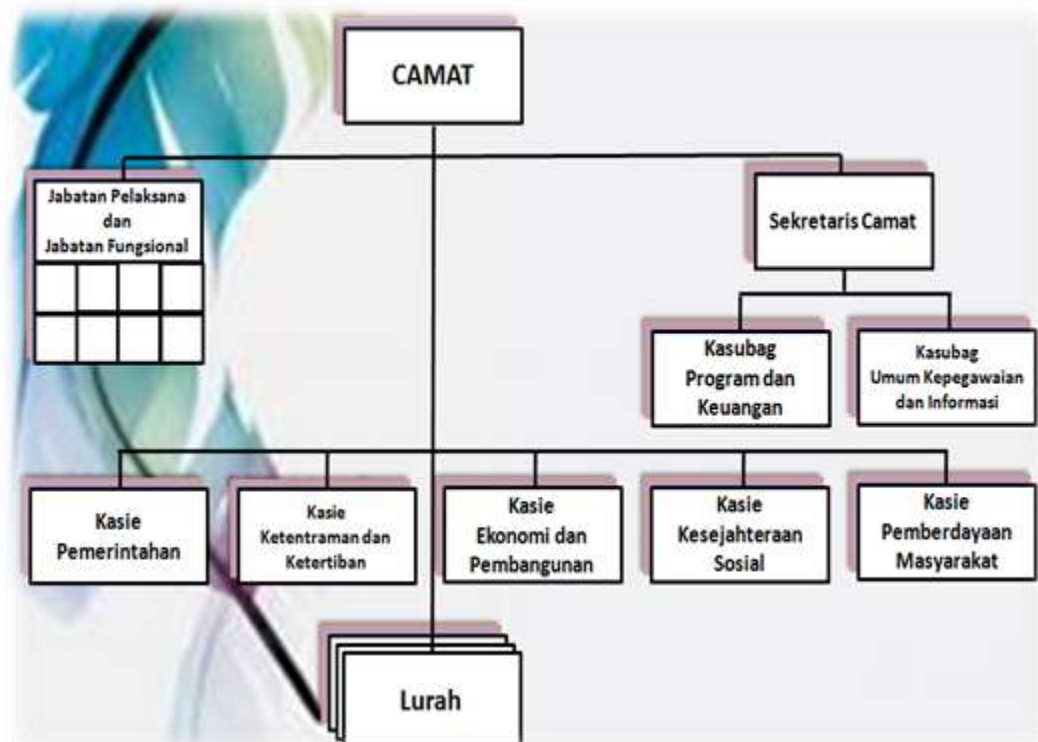

Sumber : Subag Umum dan Kepegawaian

Sedangkan uraian tugas masing-masing unit organisasi pada Kecamatan Astanaanyar Kota Bandung berdasarkan Peraturan Walikota Bandung Nomor 1407 Tahun 2016 tentang Kedudukan,



KECAMATAN PANYILEUKAN KOTA BANDUNG

**KECAMATAN PANYILEUKAN KOTA BANDUNG**

*Jalan Soekarno Hatta Km 12,5 Bandung*

Susunan Organisasi Tugas dan Fungsi serta Tata Kerja Kecamatan dan Kelurahan di Lingkungan Pemerintah Kota Bandung. sebagai berikut :

### **Camat**

Camat mempunyai tugas pokok melaksanakan sebagian kewenangan Pemerintah yang dilimpahkan Walikota kepada Camat untuk menangani sebagian urusan Otonomi Daerah.

Untuk melaksanakan tugas pokok dimaksud, Camat mempunyai fungsi:

1. Menyelenggarakan urusan pemerintahan umum;
2. Mengkoordinasikan kegiatan pemberdayaan masyarakat;
3. Mengkoordinasikan upaya penyelenggaraan ketentraman dan ketertiban umum;
4. Mengkoordinasikan penerapan dan penegakan Peraturan Daerah dan Peraturan Walikota;
5. Memfasilitasi penyelenggaraan perpustakaan di Kecamatan;
6. Mengkoordinasikan pemeliharaan prasarana dan sarana pelayanan umum;
7. Mengkoordinasikan penyelenggaraan kegiatan pemerintahan yang dilakukan oleh Perangkat Daerah di tingkat kecamatan;
8. Membina dan mengawasi penyelenggaraan kegiatan Kelurahan;
9. Melaksanakan urusan pemerintahan yang menjadi kewenangan daerah yang tidak dilaksanakan oleh unit kerja Pemerintah Daerah yang ada di Kecamatan; dan
10. Melaksanakan tugas lain yang diperintahkan oleh Peraturan Perundang Undangan.

Selain melaksanakan tugas sebagaimana dimaksud diatas, Camat juga



KECAMATAN PANYILEUKAN KOTA BANDUNG

melaksanakan tugas yang dilimpahkan oleh Walikota untuk melaksanakan sebagian urusan pemerintahan yang menjadi kewenangan daerah. Adapun uraian tugas dimaksud sebagai berikut :

1. Menyelenggarakan penyusunan dan penetapan rencana kerja, program kerja, dan anggaran kecamatan berdasarkan kebijakan umum daerah sebagai pedoman pelaksanaan tugas;
2. Mendelegasikan tugas kepada bawahan agar pekerjaan dapat dilaksanakan secara efektif dan efisien;
3. Mengarahkan tugas kepada bawahan berdasarkan arah kebijakan umum Walikota agar tujuan dan sasaran tercapai;
4. Membina bawahan dengan cara memotivasi untuk meningkatkan produktivitas kerja dan pengembangan karier bawahan;
5. Melakukan pembinaan jasmani dan rohani, pemberian tanda penghargaan, pembinaan pra dan pasca pensiun pegawai dalam rangka meningkatkan kesejahteraan pegawai;
6. Memimpin, mengatur, membina dan mengendalikan pelaksanaan program dan kegiatan Kecamatan yang meliputi Sekretaris, Sub Bagian dan Seksi;
7. Mengoordinasikan penyelenggaraan tugas yang meliputi pengoordinasian penyusunan, pelaksanaan, evaluasi dan pelaporan rencana dan program kerja lingkup Kecamatan;
8. Mengoordinasikan dan melaksanakan fasilitasi pembinaan dan pengendalian tata naskah dinas lingkup Kecamatan;
9. Melaksanakan dan mengoordinasikan pengelolaan dokumentasi peraturan perundang-undangan, pengelolaan kearsipan, protokol dan hubungan masyarakat di lingkungan Kecamatan;
10. Melaksanakan dan mengoordinasikan penyusunan data dan informasi penetapan rencana kerja Daerah yang meliputi RPJPD, RPJMD, RKPD, Renstra dan Renja, serta rencana kerja lainnya sesuai dengan ketentuan peraturan perundang-undangan;



KECAMATAN PANYILEUKAN KOTA BANDUNG

11. Melaksanakan dan mengoordinasikan penyusunan data dan informasi penetapan laporan kinerja Daerah yang meliputi LKPJ, LPPD, IPPD, LKIP dan laporan lainnya sesuai dengan ketentuan peraturan perundang-undangan;
12. Memeriksa, memaraf dan/atau menandatangani konsep naskah dinas sesuai dengan kewenangannya dalam lingkup Kecamatan;
13. Membuat telaahan staf bahan perumusan kebijakan penyelenggaraan pemerintahan, pelayanan publik, dan pemberdayaan masyarakat dan Kelurahan lingkup Kecamatan;
14. Menyelenggarakan, mengoordinasikan dan meningkatkan kualitas penyelenggaraan urusan pemerintahan umum;
15. Meningkatkan kualitas penyelenggaraan urusan ketentraman dan ketertiban serta upaya penerapan dan penegakan Peraturan Daerah dan Peraturan Walikota;
16. Meningkatkan kualitas upaya penyelenggaraan ekonomi dan pembangunan;
17. Meningkatkan kualitas penyelenggaraan kegiatan kesejahteraan sosial dan upaya penanggulangan kemiskinan;
18. Meningkatkan kualitas penyelenggaraan kegiatan pemberdayaan masyarakat dan peran pembinaan kepemudaan;
19. Memberikan fasilitasi penyelenggaraan Perpustakaan di Kecamatan;
20. Melaksanakan pemeliharaan peningkatan kualitas prasarana dan sarana pelayanan umum di wilayah kerjanya;
21. Menyelenggarakan pengoordinasian kegiatan pemerintahan yang dilakukan oleh Perangkat Daerah di tingkat Kecamatan dan Kelurahan;
22. Melaksanakan penyelenggaraan Pelayanan Administrasi Umum Pemerintahan dan Pelayanan Administrasi Pertanahan selaku Pejabat Pembuat Akta Tanah Sementara (PPATS);



KEMAH SIKHRI WISMA SURI

23. Melaksanakan kegiatan yang merupakan Kewenangan Pemerintah Kota yang dilimpahkan kepada Kecamatan;
24. Mengoordinasikan kegiatan pemerintahan pada tingkat Kecamatan dan Kelurahan;
25. Melaksanakan hubungan kerja dengan Perangkat Daerah, Pemerintah Provinsi, Pemerintah Pusat, dan instansi terkait sesuai dengan tugas dan fungsinya;
26. Menyelenggarakan pembinaan, monitoring, evaluasi dan pelaporan lingkup Kecamatan;
27. Melaksanakan pembinaan dan pengawasan penyelenggaraan kegiatan Kelurahan; dan
28. Melaksanakan tugas lain yang diperintahkan oleh ketentuan peraturan perundang-undangan;
29. Melaksanakan tugas lain dari atasan sesuai dengan tugasnya.

### **Sekretaris Kecamatan**

Sekretaris Camat mempunyai tugas melaksanakan sebagian tugas Camat lingkup kesekretariatan, dalam melaksanakan tugas sebagaimana dimaksud, Sekretaris Camat mempunyai uraian tugas:

1. melaksanakan dan pengoordinasian penyusunan rencana kerja, program kerja, dan anggaran Kecamatan berdasarkan kebijakan operasional Kecamatan sebagai pedoman pelaksanaantugas;
2. membagi tugas kepada bawahan agar pekerjaan dapat dilaksanakan secara efektif dan efisien;
3. mengarahkan tugas kepada bawahan berdasarkan arah kebijakan Kecamatan agar tujuan dan sasaran tercapai;
4. membina bawahan dengan cara memotifasi untuk meningkatkan produktivitas kerja dan pengembangan karier bawahan lingkup Sekretariat, Sub Bagian dan Seksi;
5. melakukan pembinaan jasmani dan rohani, mengusulkan pemberian tanda penghargaan, pembinaan pradan pasca pensiun pegawai dalam





KECAMATAN PANYILEUKAN KOTA BANDUNG

- rangka meningkatkan kesejahteraan pegawai lingkup Sekretariat dan Kecamatan;
6. mengoordinasikan pelaksanaan program dan kegiatan Kecamatan lingkup kesekretariatan yang meliputi pengelolaan umum dan kepegawaian, pengelolaan keuangan, pengoordinasian penyusunan program, data dan informasi serta pengoordinasian tugas-tugas Seksi;
  7. pengoordinasian penyelenggaraan tugas yang meliputi pengoordinasian penyusunan, pelaksanaan, evaluasi dan pelaporan rencana dan program kerjalingkup Sekretariat dan Kecamatan;
  8. melaksanakan fasilitasi, pembinaan dan pengendalian tata naskah dinas lingkup Sekretariat dan Kecamatan;
  9. melaksanakan pengelolaan dokumentasi peraturan perundang-undangan, pengelolaan kearsipan, protokol dan hubungan masyarakat di lingkungan Sekretariat dan Kecamatan;
  10. melaksanakan dan mengoordinasikan penyusunan data dan informasi bahan penetapan rencana kerja daerah lingkup Kecamatan dan Kelurahan yang meliputi RPJPD, RPJMD, RKPD, Renstra dan Renja, serta rencana kerja lainnya sesuai dengan ketentuan peraturan perundang-undangan;
  11. melaksanakan dan mengoordinasikan penyusunan data dan informasi bahan penetapan laporan kinerja daerah lingkup Kecamatan dan Kelurahan yang meliputi LKPJ, LPPD, IPPD, LKIP dan laporan lainnya sesuai dengan ketentuan peraturan perundang-undangan;
  12. memeriksa, memaraf dan/atau menandatangani konsep naskah dinas sesuai dengan kewenangannya dalam lingkup Sekretariat dan Kecamatan;
  13. membuat telaahan staf bahan perumusan kebijakan Sekretariat dan Kecamatan;
  14. melaksanakan hubungan kerja dengan Perangkat Daerah, Pemerintah Provinsi, Pemerintah Pusat, dan instansi terkait sesuai dengan tugas dan fungsinya;



KECAMATAN PANYILEUKAN KOTA BANDUNG

15. menyelenggarakan pembinaan Jabatan Fungsional di lingkungan Kecamatan;
16. mengkaji dan merumuskan data dan informasi lingkup kesekretariatan;
17. mengidentifikasi dan mengumpulkan data dan informasi dari unit kerja di lingkungan Kecamatan;
18. mengolah, menata dan menyimpan data dan/atau informasi yang diperoleh dari Sub Bagian dan Seksi;
19. melaksanakan pelayanan informasi publik;
20. menyeleksi dan pengujian data dan informasi yang termasuk dalam kategori dikecualikan dari informasi yang dibuka untuk publik;
21. melaksanakan kerjasama dengan pejabat pada unit kerja untuk melakukan pengujian guna menentukan aksesibilitas atas suatu informasi;
22. melakukan koordinasi dengan PPID jika diperlukan dalam penyelesaian sengketa informasi;
23. melakukan koordinasi dengan PPID dalam pengelolaan dan pelayanan informasi serta dokumentasi;
24. melaksanakan pengoordinasian perumusan, formulasi dan perencanaan kebijakan lingkup Kecamatan dan Kelurahan;
25. melaksanakan pengoordinasian implementasi dan evaluasi kebijakan lingkup Kecamatan dan Kelurahan;
26. melaksanakan pengawasan dan pengendalian lingkup Sekretariat dan menyiapkan bahan pengawasan dan pengendalian Kecamatan;
27. melaksanakan pembinaan, pengawasan, monitoring, evaluasi dan pelaporan lingkup Sekretariat dan Kecamatan;
28. melaksanakan tugas lain dari atasan sesuai dengan tugas dan fungsinya.

**Sub Bagian Umum, Kepegawaian, Data dan Informasi**



KECAMATAN PANYILEUKAN KOTA BANDUNG

1. Sub Bagian Umum, Kepegawaian, Data dan Informasi di pimpin oleh seorang Kepala Sub Bagian.
2. Kepala Sub Bagian Umum, Kepegawaian, Data dan Informasi mempunyai tugas melaksanakan sebagian tugas Seretaris Camat lingkup Kepegawaian.
3. Untuk melaksanakan tugas sebagaimana dimaksud pada ayat (2), Kepala Sub Bagian Umum, Kepegawaian, Ddata dan Informasi mempunyai uraian tugas :
  - a. menyusun rencana kerja dan program Sub Bagian Umum, Kepegawaian, Data dan Informasi;
  - b. membagi tugas kepada bawahan agar pekerjaan dapat dilaksanakan secara efektif dan efisien;
  - c. mengarahkan tugas kepada bawahan berdasarkan arah kebijakan Kecamatan agar tujuan dan sasaran tercapai;
  - d. membina bawahan dengan cara memotifasi untuk meningkatkan produktivitas kerja dan pengembangan karier bawahan lingkup administrasi umum dan kepegawaian;
  - e. menyiapkan bahan pembinaan jasmani dan rohani, mengumpulkan dan mengolah data bahan usulan pemberiantanda penghargaan, pembinaan pra dan pasca pensiun pegawai dalam rangka meningkatkan kesejahteraan pegawai lingkup administrasi umum dan kepegawaian;
  - f. melaksanakan administrasi persuratan yang meliputi penerimaan, pencatatan, pendistribusian dan pengiriman naskahdinas;
  - g. melaksanakan pengelolaankegiatan rapat-rapat kedinasan;
  - h. melaksanakan pengelolaan kearsipan naskah dinas dan dokumentasi kedinasan;
  - i. melaksanakan pengelolaan perpustakaan Kecamatan;
  - j. melaksanakan dan mengoordinasikan pengelolaan kehumasan dan keprotokolan;



KECAMATAN PANYILEUKAN KOTA BANDUNG

- k. melaksanakan dan mengoordinasikan pengelolaan kerumahtanggaan, kebersihan, keindahan dan ketertiban lingkungan kantor;
- l. melaksanakan dan mengoordinasikan administrasi pengumpulan, pengolahan, penyimpanan dan pemeliharaan data serta dokumentasi kepegawaian;
- m. melaksanakan dan mengoordinasikan administrasi rencana kebutuhan formasi dan mutasi pegawai;
- n. melaksanakan dan mengoordinasikan pengelolaan administrasi kenaikan pangkat, gaji berkala, pensiun dan cuti pegawai;
- o. melaksanakan dan mengoordinasikan pengelolaan administrasi kartu pegawai, kartu istri/kartu suami, taspen, taperum, asuransi kesehatan pegawai, Surat Keterangan Untuk Mendapatkan Pembayaran Tunjangan Keluarga (SKUMPTK);
- p. melaksanakan dan mengoordinasikan pengelolaan administrasi pendidikan dan pelatihan, ijin belajar/tugas belajar, ujian dinas/ujian penyesuaian ijazah;
- q. melaksanakan dan mengoordinasikan pengelolaan administrasi pengembangan karier, pemberian penghargaan dan peningkatan kesejahteraan pegawai;
- r. melaksanakan pengelolaan administrasi presensi kehadiran pegawai, apel pegawai dan hukuman disiplin;
- s. melaksanakan pengelolaan administrasi ijin perceraian pegawai;
- t. menyiapkan administrasi bahan penilaian prestasi kerjapegawai, daftar nominatif untuk kepangkatan (DUK);
- u. melaksanakan dan menyiapkan administrasi rencana kebutuhan, penganggaran, pengadaan, penggunaan, pemanfaatan, pengamanan dan pemeliharaan barang milik daerah lingkup Kecamatan;
- v. menyiapkan administrasi usul penilaian, pemindahtanganan, pemusnahan, penghapusan barang milik daerah lingkup



KEMAHIRAN KEMAMAKMULUAN

Kecamatan;

- w. melaksanakan administrasi penatausahaan barang milik daerah lingkup Kecamatan;
- x. melaksanakan pengolahan, penataan dan penyimpanan data dan/atau informasi yang diperoleh dari unit kerja di lingkungan Kecamatan;
- y. memfasilitasi SKP dan PPKPNS dari para pegawai se SKPD;
- z. menyiapkan administrasi pelayanan informasi publik;
- aa. menyiapkan bahan penyeleksian dan pengujian data dan informasi yang termasuk dalam kategori dikecualikan dari informasi yang dibuka untuk public;
- bb. menyiapkan bahan koordinasi dengan pejabat pada unit kerja untuk melakukan pengujian guna menentukan aksesibilitas atas suatu informasi;
- cc. menyiapkan bahan koordinasi dengan PPID jika diperlukan dalam penyelesaian sengketa informasi;
- dd. menyiapkan bahan koordinasi dengan PPID dalam pengelolaan dan pelayanan informasi serta dokumentasi;
- ee. melaksanakan pengelolaan data, penyajian dan pengembangan aplikasi serta sistem informasi;
- ff. menyiapkan bahan pembinaan dan pengawasan manajemen pengelolaan data dan informasi;
- gg. menyiapkan, mengonsep, memeriksa dan memaraf konsep naskah dinas lingkup umum, kepegawaian, data dan informasi;
- hh. membuat telaahan staf bahan rumusan kebijakan lingkup umum, kepegawaian, data dan informasi;
- ii. melaksanakan pengawasan dan pengendalian manajemen pengelolaan administrasi umum dan kepegawaian;



KECAMATAN PANYILEUKAN KOTA BANDUNG

- jj. melaksanakan pembinaan, monitoring, evaluasi dan pelaporan lingkup umum, kepegawaian, data dan informasi;
- kk. melakukan hubungan kerja dengan Perangkat Daerah, Pemerintah Provinsi, Pemerintah Pusat dan instansi terkait sesuai dengan tugas dan fungsinya;
- ll. melaksanakan tugas lain dari atasan sesuai dengan tugas dan fungsinya.

### **Sub Bagian Keuangan dan Program**

1. Sub Bagian Program dan Keuangan dipimpin oleh seorang Kepala Sub Bagian.
2. Kepala Sub Bagian Program dan Keuangan mempunyai tugas melaksanakan sebagian tugas Sekretaris Camat lingkup program dan keuangan.
3. Untuk melaksanakan tugas sebagaimana dimaksud pada ayat (2), Kepala Sub Bagian Program dan Keuangan mempunyai uraian tugas:
  - a. menyusun rencana kerja dan program kerja Sub Bagian Program dan Keuangan;
  - b. membagi tugas kepada bawahan agar pekerjaan dapat dilaksanakan secara efektif dan efisien;
  - c. mengarahkan tugas kepada bawahan berdasarkan arah kebijakan Kecamatan agar tujuan dan sasaran tercapai;
  - d. membina bawahan dengan cara memotivasi untuk meningkatkan produktivitas terjadinya pengembangan karier bawahan lingkup program dan keuangan;
  - e. melaksanakan dan mengoordinasikan pengumpulan dan pengolahan data administrasi program dalam rangka penyiapan data dan informasi bahan penyusunan rencana kerja daerah lingkup Kecamatan yang meliputi RPJPD, RPJMD, RKPD, Renstra, dan Renja serta rencana kerja dinas lainnya sesuai dengan



KECAMATAN PANYILEUKAN KOTA BANDUNG

- peraturan perundang-undangan;
- f. melaksanakan penyusunan data dan informasi bahan penetapan laporan kinerja Daerah lingkup Kecamatan yang meliputi LKPJ, LPPD, IPPD, LKIP dan laporan- laporan lainnya sesuai dengan peraturan perundang- undangan;
  - g. menyusun petunjuk teknis operasional administrasi dan pengelolaan keuangan Kecamatan;
  - h. melaksanakan pengumpulan data bahan penyusunan anggaran pendapatan, belanja dan pembiayaan Kecamatan;
  - i. melaksanakan penyiapan bahan dan pelaksanaan administrasi keuangan, anggaran, pendapatan dan belanja Kecamatan;
  - j. melaksanakan penyusunan bahan dan pembuatan daftar gaji dan tambahan penghasilan bagi Aparatur Sipil Negara (ASN) Kecamatan;
  - k. menganalisa data untuk bahan penyusunan rancangan anggaran pelaksanaan program dan kegiatan Kecamatan;
  - l. melaksanakan penatausahaan pengelolaan anggaran pendapatan dan belanja Kecamatan;
  - m. melaksanakan pengawasan dan pengendalian manajemen pengelolaan administrasi keuangan;
  - n. melaksanakan pengoordinasian, penyiapan bahan dan penyusunan laporan pertanggungjawaban pengelolaan anggaran pendapatan, belanja dan pembiayaan Kecamatan;
  - o. melaksanakan penatausahaan keuangan Kecamatan;
  - p. melaksanakan pengelolaan kearsipan administrasi keuangan Kecamatan;
  - q. menyiapkan, mengonsep, memeriksa dan memaraf konsep naskah dinas lingkup program dan keuangan;
  - r. membuat telaahan staf sebagai bahan kajian kebijakan pengelolaan dan administrasi keuangan Kecamatan;
  - s. melaksanakan pengendalian program meliputi kegiatan penyiapan



KECAMATAN PANYILEUKAN KOTA BANDUNG

bahan penyusunan rencana kegiatan Kecamatan, koordinasi penyusunan rencana dan program, koordinasi pengendalian program serta penyusunan laporan akuntabilitas kinerja Kecamatan;

- t. melaksanakan pembinaan monitoring, evaluasi dan pelaporan lingkup program dan keuangan; dan
- u. melakukan hubungan kerja dengan Perangkat Daerah, Pemerintah Provinsi dan Pemerintah Pusat, dan instansi terkait sesuai dengan tugas dan fungsinya;
- v. melaksanakan tugas lain dari atasan sesuai dengan tugas dan fungsinya.

### **Seksi Pemerintahan**

1. Seksi Pemerintahan dipimpin oleh seorang Kepala Seksi.
2. Kepala Seksi Pemerintahan mempunyai tugas melaksanakan sebagian tugas Camat lingkup pemerintahan.
3. Untuk melaksanakan tugas sebagaimana dimaksud pada ayat (2), Kepala Seksi Pemerintahan mempunyai uraian tugas:
  - a. menyusun rencana kerjadan program kerja Seksi Pemerintahan;
  - b. membagi tugas kepada bawahan agar pekerjaan secara efektif dan efisien;
  - c. mengarahkan tugas kepada bawahan berdasarkan arah kebijakan Kecamatan agar tujuan dan sasaran tercapai;
  - d. membina bawahan dengan cara memotivasi untuk meningkatkan produktivitas kerjadan pengembangan karier bawahan lingkup pemerintahan;
  - e. menyelenggarakan pelayanan administrasi umum pemerintahan;
  - f. melaksanakan pengoordinasian, penyiapan bahan dan penyusunan laporan pertanggungjawaban pengelolaan administrasi pemerintahan;
  - g. menyiapkan, mengonsep, memeriksa dan memaraf konsepnaskah





KECAMATAN PANYILEUKAN KOTA BANDUNG

dinas lingkup administrasi pemerintahan;

- h. menyiapkan bahan telaahan staf sebagai bahan kajian kebijakan pengelolaan dan administrasi pemerintahan;
- i. menyiapkan bahan pengendalian program meliputi kegiatanpenyiapan bahan penyusunan rencana kegiatan Kecamatan, koordinasi penyusunan rencana dan program, koordinasipengendalian program serta penyusunan laporan akuntabilitas kinerja Kecamatan lingkup pemerintahan;
- j. menyelenggarakan pelayanan administrasi pertanahan dan membantu pelaksanaan tugas Camat selaku Pejabat Pembuat Akta Tanah Sementara;
- k. melaksanakan pengadministrasian kependudukan dan catatan sipil serta domisili orangasing;
- l. melaksanakan pembinaan Rukun Warga dan Rukun Tetangga;
- m. memfasilitasi dan mengoordinasikan kegiatan pelayanan pemerintahan dengan instansiterkait;
- n. menyusun data dan bahan materi lingkup pelayanan pemerintahan;
- o. melaksanakan pembinaan administrasi pemerintahan Kelurahan;
- p. melaksanakan pembinaan monitoring, evaluasi dan pelaporan lingkup administrasi pemerintahan;
- q. melaporkan pelaksanaan lingkup pemerintahan;
- r. melakukan hubungan kerja dengan Perangkat Daerah, Pemerintah Provinsi dan Pemerintah Pusat, dan instansiterkait sesuai dengan tugas dan fungsinya; dan
- s. melaksanakan tugas lain dari atasan sesuai dengan tugas dan fungsinya.



KECAMATAN PANYILEUKAN KOTA BANDUNG

### **Seksi Ketenteraman Dan Ketertiban**

1. Seksi Ketenteraman dan Ketertiban dipimpin oleh seorang Kepala Seksi.
2. Kepala Seksi Ketenteraman dan Ketertiban mempunyai tugas melaksanakan sebagian tugas Camat di lingkup ketenteraman dan ketertiban.
3. Untuk melaksanakan tugas sebagaimana dimaksud pada ayat (1), Kepala Seksi Ketenteraman dan Ketertiban mempunyai uraian tugas:
  - a. menyusun rencana kejadian program kerja Seksi Ketenteraman dan Ketertiban;
  - b. membagi tugas kepada bawahan agar pekerjaan dapat dilaksanakan secara efektif dan efisien;
  - c. mengarahkan tugas kepada bawahan berdasarkan arah kebijakan Kecamatan agar tujuan dan sasaran tercapai;
  - d. membina bawahan dengan cara memotivasi untuk meningkatkan produktivitas kerja dan pengembangan karier bawahan lingkup ketenteraman dan ketertiban;
  - e. melaksanakan pengendalian program meliputi kegiatan penyiapan bahan penyusunan rencana kegiatan Kecamatan, koordinasi penyusunan rencana dan program, koordinasi serta penyusunan laporan pengelolaan ketenteraman dan ketertiban;
  - f. menyusun data dan bahan materi lingkup ketenteraman dan ketertiban;
  - g. melaksanakan pembinaan ketenteraman dan ketertiban serta penegakan peraturan daerah dan peraturan walikota;
  - h. melaksanakan pembinaan potensi perlindungan masyarakat;
  - i. memfasilitasi pencegahan dan penanggulangan bencana;
  - j. memfasilitasi dan mengkoordinasikan kegiatan ketenteraman dan ketertiban dengan instansi terkait;
  - k. melaksanakan pengoordinasian, penyiapan bahan dan penyusunan laporan pertanggungjawaban pengelolaan



KEMAHESAMUKHATAN

ketenteraman dan ketertiban diKecamatan;

- l. menyiapkan, mengonsep, memeriksa dan memaraf konsep naskahdinas lingkup ketenteraman dan ketertiban;
- m. membuat telaahan staf sebagai bahan kajian kebijakan teknis operasional ketenteraman dan ketertiban;
- n. memfasilitasi dan mengoordinasikan kegiatan lingkup ketenteraman dan ketertiban di Kecamatan dan Kelurahan;
- o. melaksanakan pembinaan ketenteraman dan ketertiban diKecamatan;
- p. melaksanakan pembinaan monitoring, evaluasi dan pelaporan lingkup ketenteraman dan ketertiban di Kecamatan;
- q. melaporkan pelaksanaan lingkup ketenteraman dan ketertiban;
- r. melakukan hubungan kerja dengan Perangkat Daerah, Pemerintah Provinsi dan Pemerintah Pusat, dan instansi terkait sesuai dengan tugas dan fungsinya; dan
- s. melaksanakan tugas lain dari atasan sesuai dengan tugas dan fungsinya.

### **Seksi Kesejahteraan Sosial**

1. Seksi Kesejahteraan Sosial dipimpin oleh Kepala Seksi.
2. Seksi Kesejahteraan Sosial mempunyai tugas melaksanakan sebagian tugas Camat di bidang Kesejahteraan Sosial.
3. Untuk melaksanakan tugas sebagaimana dimaksud pada ayat (2), Seksi Kesejahteraan Sosial mempunyai uraian tugas:
  - a. menyusun rencana kerjadan program kerja Seksi Kesejahteraan Sosial;
  - b. membagi tugas kepada bawahan agar pekerjaan dapat dilaksanakan secara efektif danefisien;
  - c. mengarahkan tugas kepada bawahan berdasarkan arah kebijakan Kecamatan agar tujuan dan sasaran tercapai;



KECAMATAN PANYILEUKAN KOTA BANDUNG

- d. membina bawahan dengan cara memotifasi untuk meningkatkan produktivitas kerjadan pengembangan karier bawahan lingkup Kesejahteraan Sosial;
- e. menyusun data dan bahan materi lingkup kesejahteraan sosial;
- f. menginventarisasi dan memfasilitasi masalah kesejahteraan sosial;
- g. menginventarisasi potensi bidang kesejahteraan sosial;
- h. melaksanakan pembinaan terhadap lembaga kesejahteraan sosial di tingkat Kecamatan dan Kelurahan;
- i. memfasilitasi dan mengoordinasikan kegiatan bidang kesejahteraan sosial dengan instansi terkait;
- j. melaporkan pelaksanaan lingkup bidang kesejahteraan sosial;
- k. mengadministrasi lingkup kesejahteraan sosial;
- l. menyiapkan, mengonsep, memeriksa dan memaraf konsep naskah dinas kesejahteraan sosial;
- m. membuat telaahan staf sebagai bahan kajian kebijakan teknis operasional lingkup kesejahteraan sosial di Kecamatan;
- n. menyiapkan bahan pengendalian program meliputi kegiatan penyiapan bahan penyusunan rencana kegiatan Kecamatan, koordinasi penyusunan rencana dan program, koordinasi pengendalian program serta penyusunan laporan akuntabilitas kinerja Kecamatan lingkup kesejahteraan sosial;
- o. melaksanakan pembinaan monitoring, evaluasi dan pelaporan lingkup kesejahteraan sosial;
- p. melakukan hubungan kerja dengan Perangkat Daerah, Pemerintah Provinsi dan Pemerintah Pusat, dan instansi terkait sesuai dengan tugas dan fungsinya;
- q. melaksanakan tugas lain dari atasan sesuai dengan tugas dan fungsinya.



KECAMATAN PANYILEUKAN KOTA BANDUNG

### **Seksi Ekonomi dan Pembangunan**

1. Seksi Ekonomi dan Pembangunan dipimpin oleh seorang Kepala Seksi.
2. Kepala Seksi Ekonomi dan Pembangunan mempunyai tugas melaksanakan sebagian tugas Camat lingkup ekonomi dan pembangunan.
3. Untuk melaksanakan tugas sebagaimana dimaksud pada ayat (1), Kepala Seksi Ekonomi dan Pembangunan mempunyai uraian tugas :
  - a. menyusun rencana kerjadan program kerja Seksi Ekonomi dan Pembangunan;
  - b. membagi tugas kepada bawahan agar pekerjaan dapat dilaksanakan secara efektif dan efisien;
  - c. mengarahkan tugas kepada bawahan berdasarkan arah kebijakan Kecamatan agar tujuan dan sasaran tercapai;
  - d. membina bawahan dengan cara memotivasi untuk meningkatkan produktivitas kerjadan pengembangan karier bawahan lingkup ekonomi dan pembangunan;
  - e. menyusun data dan bahan materi lingkup ekonomi dan pembangunan;
  - f. memfasilitasi bidang koperasi, usaha kecil dan menengah;
  - g. menginventarisasi potensi ekonomi masyarakat dan pembangunan;
  - h. memfasilitasi pembangunan sarana dan prasarana fisik fasilitas umum dan fasilitas sosial;
  - i. memfasilitasi upaya pelestarian lingkungan hidup dan pelaksanaan program kebersihan dan keindahan;
  - j. memfasilitasi dan mengoordinasikan kegiatan ekonomi dan ketahanan pangan, pembangunan dengan Instansi terkait;
  - k. melaporkan pelaksanaan kegiatan lingkup ekonomi dan pembangunan; dan
  - l. mengadministrasi kegiatan lingkup ekonomi dan pembangunan;
  - m. menyiapkan, mengonsep, memeriksa dan memaraf konsep naskah dinas lingkup ekonomi dan pembangunan;



KECAMATAN PANYILEUKAN

- n. membuat telaahan staf sebagai bahan kajian kebijakan teknis operasional lingkup ekonomi dan pembangunan di Kecamatan;
- o. menyiapkan bahan pengendalian program meliputi kegiatan penyiapan bahan penyusunan rencana kegiatan Kecamatan, koordinasi penyusunan rencana dan program, koordinasi pengendalian program serta penyusunan laporan akuntabilitas kinerja Kecamatan lingkup ekonomi dan pembangunan;
- p. melaksanakan pembinaan monitoring, evaluasi dan pelaporan lingkup ekonomi dan pembangunan;
- q. melakukan hubungan kerja dengan Perangkat Daerah, Pemerintah Provinsi dan Pemerintah Pusat, dan instansi terkait sesuai dengan tugas dan fungsinya;
- r. melaksanakan tugas lain dari atasan sesuai dengan tugas dan fungsinya.

### **Seksi Pemberdayaan Masyarakat**

1. Seksi Pemberdayaan Masyarakat dipimpin oleh Kepala Seksi.
2. Kepala Seksi Pemberdayaan Masyarakat mempunyai tugas melaksanakan sebagian tugas Camat di bidang Pemberdayaan Masyarakat.
3. Untuk melaksanakan tugas sebagaimana dimaksud pada ayat (1), Kepala Seksi Pemberdayaan Masyarakat mempunyai uraian tugas :
  - a. menyusun rencana kerjadian program kerja Seksi Pemberdayaan Masyarakat;
  - b. membagi tugas kepada bawahan agar pekerjaan dapat dilaksanakan secara efektif dan efisien;
  - c. mengarahkan tugas kepada bawahan berdasarkan arah kebijakan Kecamatan agar tujuan dan sasaran tercapai;
  - d. membina bawahan dengan cara memotivasi untuk meningkatkan produktivitas kerjadian pengembangan karier bawahan lingkup pemberdayaan masyarakat;



KECAMATAN PANYILEUKAN KOTA BANDUNG

- e. menyusun data dan bahan materi lingkup pemberdayaan masyarakat;
- f. menginventarisasi dan memfasilitasi pemberdayaan masyarakat;
- g. menginventarisasi potensi bidang pemberdayaan masyarakat;
- h. memfasilitasi dan melaksanakan pembinaan terhadap lembaga kemasyarakatan dan lembaga lainnya di tingkat Kecamatan;
- i. memfasilitasi dan mengoordinasikan kegiatan bidang pemberdayaan masyarakat dengan Instansi terkait;
- j. melaporkan pelaksanaan lingkup bidang pemberdayaan masyarakat;
- k. mengadministrasi lingkup pemberdayaan masyarakat;
- l. menyiapkan bahan pengendalian program meliputi kegiatan penyiapan bahan penyusunan rencana kegiatan Kecamatan, koordinasi penyusunan rencana dan program, koordinasi pengendalian program serta penyusunan laporan akuntabilitas kinerja Kecamatan lingkup pemberdayaan masyarakat;
- m. melaksanakan pembinaan monitoring, evaluasi dan pelaporan lingkup pemberdayaan masyarakat;
- n. melakukan hubungan kerja dengan Perangkat Daerah, Pemerintah Provinsi dan Pemerintah Pusat, dan instansi terkait sesuai dengan tugas dan fungsinya;  
melaksanakan tugas lain dari atasan sesuai dengan tugas dan fungsinya.

Berdasarkan Renstra Revisi Kota Bandung, Kondisi Kota Bandung ini dilihat dari beberapa hal yaitu potensi yang ada, kendala, dan tantangan serta peluang yang mempengaruhi terhadap pembangunan di Kota Bandung itu sendiri.

Berdasarkan potensi, kendala, dan tantangan serta peluang yang ada dalam pembangunan tersebut, maka dapat diidentifikasi isu-isu strategis yang harus dihadapi dalam pelaksanaan pemerintahan Kota



KEMAH SIKHIT WISMA MUKI

Bandung. Adapun isu strategis terutama yang berkaitan dengan perwujudan misi kelima untuk meningkatkan kinerja pemerintah kota Bandung secara profesional, efektif, efisien, akuntabel dan transparan antara lain :

- a. Bagaimana mengembangkan pendekatan partisipatif guna melibatkan lebih banyak *stakeholders* dan mendorong inisiatif masyarakat dalam proses pembangunan;
- b. Bagaimana memberdayakan aparat pemerintah agar lebih profesional, akuntabel, responsif pada kebutuhan dan tuntutan masyarakat;
- c. Bagaimana memperbaiki sarana dan prasarana fisik pemerintah guna menunjang pelayanan kepada masyarakat;
- d. Bagaimana meningkatkan koordinasi antarpemerintah di kawasan metropolitan Bandung.

Permasalahan teknis operasional yang dapat diidentifikasi dari pelayanan Kecamatan Panyileukan, sebagai berikut

1. Kurangnya SDM Kecamatan dan Kelurahan;
2. Masih belum optimalnya pelaporan Kecamatan dan Kelurahan Program dan kegiatan kepada Pemerintah Kota Bandung;
3. Belum dioptimalkannya pemanfaatan teknologi informasi dalam membantu kelancaran pelaksana tugas dan pelayanan.

Faktor faktor yang mempengaruhi pelayanan Kecamatan Panyileukan sebagai Satuan Kerja Perangkat Daerah yang memiliki tugas pokok untuk menangani sebagian urusan otonomi daerah yang kewenangannya dilimpahkan sebagian oleh Walikota adalah factor internal dan eksternal Kecamatan Panyileukan, masalah internal yang mempengaruhi Pemerintah Kecamatan Panyileukan Kota Bandung antara lain :





KECAMATAN PANYILEUKAN KOTA BANDUNG

1. Jumlah dan kapasitas aparat belum seluruhnya memenuhi tuntutan tugas dan belum sesuai dengan beban kerja.
2. Masih lemahnya pemahaman Tupoksi para aparat pemerintah mengakibatkan tidak maksimalnya hasil koordinasi.
3. Pola pembinaan aparat yang belum terorientasikan pada peningkatan kinerja.
4. Semakin meningkatnya tugas tugas yang diemban oleh unsur kewilayahan dengan pelimpahan kewenangan
5. Mekanisme dan pola kerja pada setiap unit kerja belum tertata dalam suatu sistem yang terpadu, efektif dan efisien.

Sedangkan masalah eksternal yang mempengaruhi kinerja Pemerintah Kecamatan Panyileukan Kota Bandung adalah :

1. Adanya multi interpretasi terhadap pelimpahan kewenangan kepada Camat dan Lurah yang dapat menimbulkan kesenjangan dalam penyelenggaraan pemerintahan.
2. Belum adanya koordinasi yang baik dengan satuan kerja perangkat daerah lain di lingkungan Pemerintah Kota Bandung.

Berdasarkan data dan informasi tersebut di atas secara umum isu isu strategis yang dihadapi oleh Pemerintah Kecamatan Panyileukan Kota Bandung dalam kurun waktu 2018-2023, adalah sebagai berikut :

### **1. Reformasi Birokrasi Pemerintah Daerah (Pelayanan Publik) dan Penataan Organisasi dan Manajemen Publik**

Birokrasi Pemerintah Daerah merupakan faktor yang sangat menentukan berjalannya penyelenggaraan pemerintahan daerah sebagaimana diamanatkan dalam peraturan perundangundangan yang berlaku, oleh karena itu reformasi birokrasi pemerintah daerah sejak dicanangkan pada tahun 2005, senantiasa harus dilanjutkan



KECAMATAN PANYILEUKAN KOTA BANDUNG

secara terus menerus sehingga mampu beradaptasi dengan berbagai tantangan di masa depan yang semakin kompleks dan beragam sejalan dengan perkembangan dan perubahan kebijakan penyelenggaraan pemerintahan daerah, tuntutan masyarakat serta dinamika global yang senantiasa mempengaruhi manajemen penyelenggaraan pemerintahan daerah.

Reformasi birokrasi pemerintah daerah yang harus dilakukan di tingkat Kecamatan sebagaimana sasaran yang telah dicanangkan adalah peningkatan pelayanan public, akuntabilitas dan kapasitas aparatur yang bersih dari KKN.

Perwujudan penyelenggaraan pemerintah yang baik (*good governance*) diperlukan upaya upaya penataan dan penyempurnaan tata kerja organisasi. Keberhasilan tujuan penataan organisasi tidak terlepas dari daya dukung penyelenggaraan manajemen publik yang baik. Penataan kelembagaan/organisasi menyangkut pembenahan seluruh unsure pemerintahan Kecamatan dan kelurahan, sedangkan penyelenggaraan manajemen publik lebih kepada menata pada sistem penyelenggaraan layanan publik yang lebih responsif dan adaptif sesuai dengan tuntutan perkembangan jaman.

Faktor kunci keberhasilan Penataan kelembagaan ini terletak pada pemberdayaan aparatur kecamatan dan kelurahan, SKPD dilingkungan Pemerintah Kota Bandung dan masyarakat umum sebagai *stakeholder*, LPM, PKK, Karang Taruna, dan lain lain Lembaga Kemasyarakatan tingkat Kecamatan sebagai sebagai *shareholder*.

Jika demikian halnya, maka pengelolaan pelayanan publik perlu melakukan perubahan menuju profesionalisme birokrasi dan lebih menekankan langkah langkah efisiensi dan efektifitas



KECAMATAN PANYILEUKAN KOTA BANDUNG

birokrasinya, melalui penataan system dan prosedur kerja, meninjau kembali pembinaan pegawai, memperbaiki *reward and punishment system*, perbaikan kesejahteraan pegawai, serta mengubah kultur organisasi.

## **2. Pendayagunaan Sumber Daya Aparatur Daerah dalam Pengelolaan Keuangan dan Barang**

Tuntutan warga kota terhadap kebutuhan pelayanan prima (*services excelent*) perlu diimbangi dengan citra birokrasi yang mempunyai kompetensi yang baik dalam bidang profesionalisme aparatur, penguasaan komunikasi dan presentasi serta pemahaman terhadap manajemen standar pelayanan minimal *public services and public complaint*. Sumber daya aparatur merupakan aset strategis dalam kerangka perwujudan *good governance*. Kata kunci dalam penataan sumber daya aparatur adalah budaya kerja aparatur yang lebih menekankan kepada semangat kerja dan menghidupkan kembali paradigma aparatur sebagai “pelayan masyarakat”. Selain hal itu sumber daya aparatur juga diarahkan kepada pelaksanaan tugas pokok dan fungsi penyelenggaraan pemerintahan, pembangunan dan kemasyarakatan, yang menekankan pada transparansi, manajemen pemerintahan yang lebih transparan, akuntabilitas, dan peningkatan efektivitas dan efisiensi serta ada upaya dan perhatian yang sungguh sungguh terhadap penanganan dan pemberantasan korupsi, kolusi, dan nepotisme (KKN).

Pendayagunaan aparatur pemerintah Kecamatan Panyileukan dalam makna lain adalah juga pengembangan Sumber Daya Manusia (SDM) yang pada hakekatnya merupakan upaya pembinaan, penyempurnaan, penertiban, pengawasan dan pengendalian manajemen secara terencana, bertahap dan berkelanjutan untuk meningkatkan kinerja seluruh aparatur



KECAMATAN PANYILEUKAN KOTA BANDUNG

**KECAMATAN PANYILEUKAN KOTA BANDUNG**

*Jalan Soekarno Hatta Km 12,5 Bandung*

pemerintah kota, melalui kerjasama secara terkoordinasi guna mengambil langkah pembaharuan sektor penyelenggara negara (*public service reform*) dalam rangka mewujudkan good governance.

Keuangan dan Barang daerah merupakan salah satu modal utama dalam penyelenggaraan pemerintah Kecamatan, oleh karena itu manajemen keuangan dan barang daerah menjadi sesuatu hal yang strategis dalam menunjang pencapaian keberhasilan pembangunan. Manajemen keuangan dan pengelolaan aset daerah lebih diarahkan kepada *entrepreneurial management* yang pada intinya diarahkan pada pengelolaan keuangan dan barang daerah yang lebih berorientasi kinerja (*Performance Budget*), bukan pada kebijakan (*Policy Budget*).

Sistem manajemen keuangan daerah (*financial management system*) merupakan bagian penting dalam rangka mendukung terciptanya *good governance* di Kecamatan. Bagian bagian lain yang sama pentingnya adalah menata perencanaan penganggaran dan Pengeluaran, pemahaman akuntansi serta sistem pengawasan internal pemerintah atau pemeriksaan internal. Tuntutan pembaharuan sistem keuangan tersebut adalah agar pengelolaan anggaran dilakukan dengan mendasarkan konsep *value for money* sehingga tercipta akuntabilitas publik (*public accountability*).

Manajemen barang daerah meliputi beberapa tahap yaitu : perencanaan kebutuhan, penganggaran, pengadaan, pendistribusian (termasuk penyimpanan), penggunaan, pemeliharaan, dan penghapusan. Setiap tahap, mulai dari perencanaan kebutuhan hingga penghapusan aset daerah harus diketahui dan dipertanggungjawabkan kepada masyarakat melalui legislatif. Sasaran strategis yang harus dicapai daerah dalam kebijakan pengelolaan barang daerah, antara lain adalah :



KECAMATAN PANYILEUKAN KOTA BANDUNG

- (1) Terwujudnya tertib administrasi mengenai kekayaan daerah, menyangkut barang inventarisasi tanah dan bangunan, penghapusan barang daerah dan sistem pelaporan;
- (2) Terciptanya efisiensi dan efektivitas penggunaan barang daerah;
- (3) Pengamanan barang daerah;
- (4) Tersedianya data dan informasi yang akurat mengenai jumlah barang daerah.

#### **2.4. REVIEW TERHADAP RKPD**

Tujuan umum pembangunan adalah untuk mewujudkan suatu keadaan dengan mantapnya sikap dan perilaku mandiri masyarakat sesuai prinsip demokrasi, meningkatnya kualitas sumber daya manusia, terwujudnya kesejahteraan warga masyarakat yang selaras, adil dan merata dalam pelaksanaan pembangunan, serta terciptanya landasan yang mantap untuk pembangunan berikutnya. Untuk mewujudkan tujuan tersebut maka perlu disusun mekanisme kerja perencanaan pembangunan melalui Musyawarah Rencana Pembangunan (MUSRENBANG) dari mulai tingkat Kelurahan hingga Nasional yang melibatkan seluruh *stakeholders*. Dalam MUSRENBANG diharapkan peran aktif masyarakat untuk mendata permasalahan permasalahan, kebutuhannya dan mencari jalan terbaik pemecahan masalah tersebut.

Penyusunan RKPD Kecamatan Panyileukan dilakukan melalui proses Musyawarah Perencanaan Pembangunan (Musrenbang) yang dilaksanakan secara berjenjang, yaitu mulai dari Musrenbang Kelurahan, Musrenbang Kecamatan dan Musrenbang Kota. Usulan dalam musrenbang di tingkat Kelurahan sebagian besar dapat diakomodir dan difasilitasi dari program PIPPK di tingkat SKPD



KECAMATAN PANYILEUKAN KOTA BANDUNG

**KECAMATAN PANYILEUKAN KOTA BANDUNG**

*Jalan Soekarno Hatta Km 12,5 Bandung*

sedangkan untuk skala yang lebih besar diakomodir oleh Dinas Teknis di lingkungan pemerintah Kota Bandung.

Sesuai dengan Undang-undang nomor 25 tahun 2005 tentang Sistem Perencanaan Pembangunan Nasional dan Peraturan Walikota Bandung Nomor 121 Tahun 2010 tentang Tata Cara Pengendalian dan Evaluasi Pelaksanaan Rencana Pembangunan Daerah Serta Pedoman dan Tata Cara Musyawarah Perencanaan Pembangunan Daerah, Pemerintah Kecamatan Panyileukan bersama pemangku kepentingan seKecamatan Panyileukan mengidentifikasi permasalahan permasalahan yang ada di tengah masyarakat Kecamatan Panyileukan dan mencari alternatif pemecahan permasalahan secara bersama-sama dengan memanfaatkan peluang yang ada. Kehadiran masyarakat pada acara MUSRENBANG Kecamatan Panyileukan tahun 2018 dan tahun 2019 sangat antusias.

Dalam pembuatan rencana kerja perlu adanya perbaikan terhadap RKPD yang telah disusun guna penyempurnaan pencapaian kinerja yang akan datang. Adapun penyempurnaan rancangan rencana kerja baik Program, kegiatan, Indikator Kinerja, Target dan/atau anggaran. Perbaikan perbaikan rencana kerja Kecamatan Panyileukan sebagai Berikut :



## KECAMATAN PANYILEUKAN KOTA BANDUNG

Jalan Soekarno Hatta Km 12,5 Bandung

TABEL 2.

### REVIEW TERHADAP RANCANGAN AWAL RKPD KECAMATAN PANYILEUKAN KOTA BANDUNG

No	Rancangan Awal RKPD					Hasil Analisis Kebutuhan					Catatan Penting
	Program Kegiatan	Lokasi	Indikator Kinerja	Target Capaian	Pagu Indikatif (Rp.000)	Program Kegiatan	Lokasi	Indikator Kinerja	Target Capaian	Pagu Indikatif (Rp.000)	
(1)	(2)	(3)	(4)	(5)	(6)	(7)	(8)	(9)	(10)	(11)	(12)
1	<b>Program Pelayanan Administrasi Perkantoran</b>	<b>Kecamatan Panyileukan</b>	<b>Cakupan Pelayanan Administrasi Perkantoran</b>	<b>100 %</b>	<b>1.573.585</b>	<b>Program Pelayanan Administrasi Perkantoran</b>	<b>Kecamatan Panyileukan</b>	<b>Cakupan Pelayanan Administrasi Perkantoran</b>	<b>100 %</b>	<b>1.573.585</b>	
2	Kegiatan Penyediaan Jasa Komunikasi, sumber daya air dan listrik	Kecamatan Panyileukan	Jumlah Laporan Bulanan	12 Laporan	156,194	Kegiatan Penyediaan Jasa Komunikasi, sumber daya air dan listrik	Kecamatan Panyileukan	Jumlah Laporan Bulanan	12 Laporan	156,194	
3	Kegiatan Penyediaan Jasa Komunikasi, sumber daya air dan listrik	Kelurahan Cipadung Kulon	Jumlah Laporan Bulanan	12 Laporan	26,581	Kegiatan Penyediaan Jasa Komunikasi, sumber daya air dan listrik	Kelurahan Cipadung Kulon	Jumlah Laporan Bulanan	12 Laporan	26,581	
4	Kegiatan Penyediaan Jasa Komunikasi, sumber daya air dan listrik	Kelurahan Cipadung Wetan	Jumlah Laporan Bulanan	12 Laporan	16,980	Kegiatan Penyediaan Jasa Komunikasi, sumber daya air dan listrik	Kelurahan Cipadung Wetan	Jumlah Laporan Bulanan	12 Laporan	16,980	
5	Kegiatan Penyediaan Jasa Komunikasi, sumber daya air dan listrik	Kelurahan Cipadung Kidul	Jumlah Laporan Bulanan	12 Laporan	26,994	Kegiatan Penyediaan Jasa Komunikasi, sumber daya air dan listrik	Kelurahan Cipadung Kidul	Jumlah Laporan Bulanan	12 Laporan	26,994	
6	Kegiatan Penyediaan Jasa Komunikasi, sumber daya air dan listrik	Kelurahan Mekarmulya	Jumlah Laporan Bulanan	12 Laporan	39,253	Kegiatan Penyediaan Jasa Komunikasi, sumber daya air dan listrik	Kelurahan Mekarmulya	Jumlah Laporan Bulanan	12 Laporan	39,253	
7	Kegiatan Penyediaan Jasa Pemeliharaan dan	Kecamatan Panyileukan	Jumlah Unit Kendaraan	37 Unit	15.739	Kegiatan Penyediaan Jasa Pemeliharaan	Kecamatan Panyileukan	Jumlah Unit Kendaraan yang	37 Unit	15.739	



## KECAMATAN PANYILEUKAN KOTA BANDUNG

Jalan Soekarno Hatta Km 12,5 Bandung

	Perizinan kendaraan Dinas/ Operasional		yang Dibayarkan Perizinannya			dan Perizinan kendaraan Dinas/ Operasional		Dibayarkan Perizinannya			
8	Kegiatan Penyediaan Jasa Kebersihan Kantor	Kecamatan Panyileukan	Jumlah Laporan Jasa Kebersihan Kantor	12 Laporan	203,898	Kegiatan Penyediaan Jasa Kebersihan Kantor	Kecamatan Panyileukan	Jumlah Laporan Jasa Kebersihan Kantor	12 Laporan	203,898	
9	Kegiatan Penyediaan Jasa Kebersihan Kantor	Kelurahan Cipadung Kulon	Jumlah Laporan Jasa Kebersihan Kantor	12 Laporan	600	Kegiatan Penyediaan Jasa Kebersihan Kantor	Kelurahan Cipadung Kulon	Jumlah Laporan Jasa Kebersihan Kantor	12 Laporan	600	
10	Kegiatan Penyediaan Jasa Kebersihan Kantor	Kelurahan Cipadung Wetan	Jumlah Laporan Jasa Kebersihan Kantor	12 Laporan	600	Kegiatan Penyediaan Jasa Kebersihan Kantor	Kelurahan Cipadung Wetan	Jumlah Laporan Jasa Kebersihan Kantor	12 Laporan	600	
11	Kegiatan Penyediaan Jasa Kebersihan Kantor	Kelurahan Cipadung Kidul	Jumlah Laporan Jasa Kebersihan Kantor	12 Laporan	600	Kegiatan Penyediaan Jasa Kebersihan Kantor	Kelurahan Cipadung Kidul	Jumlah Laporan Jasa Kebersihan Kantor	12 Laporan	600	
12	Kegiatan Penyediaan Jasa Kebersihan Kantor	Kelurahan Mekarmulya	Jumlah Laporan Jasa Kebersihan Kantor	12 Laporan	600	Kegiatan Penyediaan Jasa Kebersihan Kantor	Kelurahan Mekarmulya	Jumlah Laporan Jasa Kebersihan Kantor	12 Laporan	600	
13	Kegiatan Penyediaan Jasa Perbaikan Peralatan Kerja	Kecamatan Panyileukan	Jumlah Unit Peralatan Kerja yang Diperbaiki	60 unit	66,176	Kegiatan Penyediaan Jasa Perbaikan Peralatan Kerja	Kecamatan Panyileukan	Jumlah Unit Peralatan Kerja yang Diperbaiki	60 unit	66,176	
14	Kegiatan Penyediaan Jasa Perbaikan Peralatan Kerja	Kelurahan Cipadung Kulon	Jumlah Unit Peralatan Kerja yang Diperbaiki	13 Unit	8,300	Kegiatan Penyediaan Jasa Perbaikan Peralatan Kerja	Kelurahan Cipadung Kulon	Jumlah Unit Peralatan Kerja yang Diperbaiki	13 Unit	8,300	
15	Kegiatan Penyediaan Jasa Perbaikan Peralatan Kerja	Kelurahan Cipadung Wetan	Jumlah Unit Peralatan Kerja yang Diperbaiki	13 Unit	8,300	Kegiatan Penyediaan Jasa Perbaikan Peralatan Kerja	Kelurahan Cipadung Wetan	Jumlah Unit Peralatan Kerja yang Diperbaiki	13 Unit	8,300	





## KECAMATAN PANYILEUKAN KOTA BANDUNG

Jalan Soekarno Hatta Km 12,5 Bandung

16	Kegiatan Penyediaan Jasa Perbaikan Peralatan Kerja	Kelurahan Cipadung Kidul	Jumlah Unit Peralatan Kerja yang Diperbaiki	13 Unit	8,300	Kegiatan Penyediaan Jasa Perbaikan Peralatan Kerja	Kelurahan Cipadung Kidul	Jumlah Unit Peralatan Kerja yang Diperbaiki	13 Unit	8,300	
17	Kegiatan Penyediaan Jasa Perbaikan Peralatan Kerja	Kelurahan Mekarmulya	Jumlah Unit Peralatan Kerja yang Diperbaiki	13 Unit	8,300	Kegiatan Penyediaan Jasa Perbaikan Peralatan Kerja	Kelurahan Mekarmulya	Jumlah Unit Peralatan Kerja yang Diperbaiki	13 Unit	8,300	
18	Kegiatan Penyediaan Alat Tulis Kantor	Kecamatan Panyileukan	Jumlah Paket Penyediaan Alat Tulis Kantor	4 paket	33,457	Kegiatan Penyediaan Alat Tulis Kantor	Kecamatan Panyileukan	Jumlah Paket Penyediaan Alat Tulis Kantor	4 paket	33,457	
19	Kegiatan Penyediaan Alat Tulis Kantor	Kelurahan Cipadung Kulon	Jumlah Paket Penyediaan Alat Tulis Kantor	2 paket	10,131	Kegiatan Penyediaan Alat Tulis Kantor	Kelurahan Cipadung Kulon	Jumlah Paket Penyediaan Alat Tulis Kantor	2 paket	10,131	
20	Kegiatan Penyediaan Alat Tulis Kantor	Kelurahan Cipadung Wetan	Jumlah Paket Penyediaan Alat Tulis Kantor	2 paket	11,998	Kegiatan Penyediaan Alat Tulis Kantor	Kelurahan Cipadung Wetan	Jumlah Paket Penyediaan Alat Tulis Kantor	2 paket	11,998	
21	Kegiatan Penyediaan Alat Tulis Kantor	Kelurahan Cipadung Kidul	Jumlah Paket Penyediaan Alat Tulis Kantor	2 paket	11,738	Kegiatan Penyediaan Alat Tulis Kantor	Kelurahan Cipadung Kidul	Jumlah Paket Penyediaan Alat Tulis Kantor	2 paket	11,738	
22	Kegiatan Penyediaan Alat Tulis Kantor	Kelurahan Mekarmulya	Jumlah Paket Penyediaan Alat Tulis Kantor	2 paket	15,580	Kegiatan Penyediaan Alat Tulis Kantor	Kelurahan Mekarmulya	Jumlah Paket Penyediaan Alat Tulis Kantor	2 paket	15,580	
23	Kegiatan Penyediaan Barang cetakan dan penggandaan	Kecamatan Panyileukan	Jumlah jenis barang cetakan dan penggandaan	7 jenis	40,724	Kegiatan Penyediaan Barang cetakan dan penggandaan	Kecamatan Panyileukan	Jumlah jenis barang cetakan dan penggandaan	7 jenis	40,724	
24	Kegiatan Penyediaan Barang cetakan dan penggandaan	Kelurahan Cipadung Kulon	Jumlah jenis barang cetakan dan penggandaan	16 jenis	13,246	Kegiatan Penyediaan Barang cetakan dan penggandaan	Kelurahan Cipadung Kulon	Jumlah jenis barang cetakan dan penggandaan	16 jenis	13,246	



## KECAMATAN PANYILEUKAN KOTA BANDUNG

Jalan Soekarno Hatta Km 12,5 Bandung

25	Kegiatan Penyediaan Barang cetakan dan penggandaan	Kelurahan Cipadung Wetan	Jumlah jenis barang cetakan dan pengandaan	4 jenis	4,980	Kegiatan Penyediaan Barang cetakan dan penggandaan	Kelurahan Cipadung Wetan	Jumlah jenis barang cetakan dan pengandaan	4 jenis	4,980	
26	Kegiatan Penyediaan Barang cetakan dan penggandaan	Kelurahan Cipadung Kidul	Jumlah jenis barang cetakan dan pengandaan	2 jenis	2,446	Kegiatan Penyediaan Barang cetakan dan penggandaan	Kelurahan Cipadung Kidul	Jumlah jenis barang cetakan dan pengandaan	2 jenis	2,446	
27	Kegiatan Penyediaan Barang cetakan dan penggandaan	Kelurahan Mekarmulya	Jumlah jenis barang cetakan dan pengandaan	5 jenis	9,255	Kegiatan Penyediaan Barang cetakan dan penggandaan	Kelurahan Mekarmulya	Jumlah jenis barang cetakan dan pengandaan	5 jenis	9,255	
28	Kegiatan Penyediaan Komponen Instalasi Listrik/ Penerangan Bangunan Kantor	Kecamatan Panyileukan	Jumlah Komponen Instalasi Listrik / Penerangan tersedia	3 jenis	7,562	Kegiatan Penyediaan Komponen Instalasi Listrik/ Penerangan Bangunan Kantor	Kecamatan Panyileukan	Jumlah Komponen Instalasi Listrik / Penerangan tersedia	3 jenis	7,562	
29	Kegiatan Penyediaan Komponen Instalasi Listrik/ Penerangan Bangunan Kantor	Kelurahan Cipadung Kulon	Jumlah Komponen Instalasi Listrik / Penerangan tersedia	19 jenis	10,063	Kegiatan Penyediaan Komponen Instalasi Listrik/ Penerangan Bangunan Kantor	Kelurahan Cipadung Kulon	Jumlah Komponen Instalasi Listrik / Penerangan tersedia	19 jenis	10,063	
30	Kegiatan Penyediaan Komponen Instalasi Listrik/ Penerangan Bangunan Kantor	Kelurahan Cipadung Wetan	Jumlah Komponen Instalasi Listrik / Penerangan tersedia	9 jenis	5,768	Kegiatan Penyediaan Komponen Instalasi Listrik/ Penerangan Bangunan Kantor	Kelurahan Cipadung Wetan	Jumlah Komponen Instalasi Listrik / Penerangan tersedia	9 jenis	5,768	
31	Kegiatan Penyediaan Komponen Instalasi Listrik/ Penerangan Bangunan Kantor	Kelurahan Cipadung Kidul	Jumlah Komponen Instalasi Listrik / Penerangan tersedia	1 jenis	4,719	Kegiatan Penyediaan Komponen Instalasi Listrik/ Penerangan Bangunan Kantor	Kelurahan Cipadung Kidul	Jumlah Komponen Instalasi Listrik / Penerangan tersedia	1 jenis	4,719	



## KECAMATAN PANYILEUKAN KOTA BANDUNG

Jalan Soekarno Hatta Km 12,5 Bandung

32	Kegiatan Penyediaan Komponen Instalasi Listrik/ Penerangan Bangunan Kantor	Kelurahan Mekarmulya	Jumlah Komponen Instalasi Listrik / Penerangan tersedia	2 jenis	5,104	Kegiatan Penyediaan Komponen Instalasi Listrik/ Penerangan Bangunan Kantor	Kelurahan Mekarmulya	Jumlah Komponen Instalasi Listrik / Penerangan tersedia	2 jenis	5,104	
33	Kegiatan Penyediaan Peralatan dan perlengkapan kantor	Kecamatan Panyileukan	Jumlah Peralatan dan Perlengkapan Kantor tersedia	14 jenis	167,149	Kegiatan Penyediaan Peralatan dan perlengkapan kantor	Kecamatan Panyileukan	Jumlah Peralatan dan Perlengkapan Kantor tersedia	14 jenis	167,149	
34	Kegiatan Penyediaan Peralatan dan perlengkapan kantor	Kelurahan Cipadung Kulon	Jumlah Peralatan dan Perlengkapan Kantor tersedia	3 Jenis	12,000	Kegiatan Penyediaan Peralatan dan perlengkapan kantor	Kelurahan Cipadung Kulon	Jumlah Peralatan dan Perlengkapan Kantor tersedia	3 Jenis	12,000	
35	Kegiatan Penyediaan Peralatan dan perlengkapan kantor	Kelurahan Cipadung Wetan	Jumlah Peralatan dan Perlengkapan Kantor tersedia	3 Jenis	12,000	Kegiatan Penyediaan Peralatan dan perlengkapan kantor	Kelurahan Cipadung Wetan	Jumlah Peralatan dan Perlengkapan Kantor tersedia	3 Jenis	12,000	
36	Kegiatan Penyediaan Peralatan dan perlengkapan kantor	Kelurahan Cipadung Kidul	Jumlah Peralatan dan Perlengkapan Kantor tersedia	3 Jenis	12,000	Kegiatan Penyediaan Peralatan dan perlengkapan kantor	Kelurahan Cipadung Kidul	Jumlah Peralatan dan Perlengkapan Kantor tersedia	3 Jenis	12,000	
37	Kegiatan Penyediaan Peralatan dan perlengkapan kantor	Kelurahan Mekarmulya	Jumlah Peralatan dan Perlengkapan Kantor tersedia	3 Jenis	12,000	Kegiatan Penyediaan Peralatan dan perlengkapan kantor	Kelurahan Mekarmulya	Jumlah Peralatan dan Perlengkapan Kantor tersedia	3 Jenis	12,000	
38	Kegiatan Penyediaan Peralatan Rumah Tangga	Kecamatan Panyileukan	Jumlah jenis peralatan Rumah Tangga tersedia	6 jenis	3,846	Kegiatan Penyediaan Peralatan Rumah Tangga	Kecamatan Panyileukan	Jumlah jenis peralatan Rumah Tangga tersedia	6 jenis	3,846	



## KECAMATAN PANYILEUKAN KOTA BANDUNG

Jalan Soekarno Hatta Km 12,5 Bandung

39	Kegiatan Penyediaan Peralatan Rumah Tangga	Kelurahan Cipadung Kulon	Jumlah jenis peralatan Rumah Tangga tersedia	13 jenis	3,563	Kegiatan Penyediaan Peralatan Rumah Tangga	Kelurahan Cipadung Kulon	Jumlah jenis peralatan Rumah Tangga tersedia	13 jenis	3,563	
40	Kegiatan Penyediaan Peralatan Rumah Tangga	Kelurahan Cipadung Wetan	Jumlah jenis peralatan Rumah Tangga tersedia	14 jenis	4,306	Kegiatan Penyediaan Peralatan Rumah Tangga	Kelurahan Cipadung Wetan	Jumlah jenis peralatan Rumah Tangga tersedia	14 jenis	4,306	
41	Kegiatan Penyediaan Peralatan Rumah Tangga	Kelurahan Cipadung Kidul	Jumlah jenis peralatan Rumah Tangga tersedia	10 jenis	2,163	Kegiatan Penyediaan Peralatan Rumah Tangga	Kelurahan Cipadung Kidul	Jumlah jenis peralatan Rumah Tangga tersedia	10 jenis	2,163	
42	Kegiatan Penyediaan Peralatan Rumah Tangga	Kelurahan Mekarmulya	Jumlah jenis peralatan Rumah Tangga tersedia	12 jenis	3,653	Kegiatan Penyediaan Peralatan Rumah Tangga	Kelurahan Mekarmulya	Jumlah jenis peralatan Rumah Tangga tersedia	12 jenis	3,653	
43	Kegiatan Penyediaan bahan Bacaan dan Peraturan Perundang Undangan	Kecamatan Panyileukan	Jumlah Laporan Penyediaan Bahan Bacaan dan Peraturan Perundang Undangan	12 laporan	10,963	Kegiatan Penyediaan bahan Bacaan dan Peraturan Perundang Undangan	Kecamatan Panyileukan	Jumlah Laporan Penyediaan Bahan Bacaan dan Peraturan Perundang Undangan	12 laporan	10,963	
44	Kegiatan Penyediaan bahan Bacaan dan Peraturan Perundang Undangan	Kelurahan Cipadung Kulon	Jumlah Laporan Penyediaan Bahan Bacaan dan Peraturan Perundang Undangan	12 laporan	600	Kegiatan Penyediaan bahan Bacaan dan Peraturan Perundang Undangan	Kelurahan Cipadung Kulon	Jumlah Laporan Penyediaan Bahan Bacaan dan Peraturan Perundang Undangan	12 laporan	600	
45	Kegiatan Penyediaan bahan Bacaan dan	Kelurahan Cipadung Wetan	Jumlah Laporan Penyediaan	12 Laporan	600	Kegiatan Penyediaan bahan Bacaan dan	Kelurahan Cipadung Wetan	Jumlah Laporan Penyediaan Bahan Bacaan	12 Laporan	600	



## KECAMATAN PANYILEUKAN KOTA BANDUNG

Jalan Soekarno Hatta Km 12,5 Bandung

	Peraturan Perundang Undangan		Bahan Bacaan dan Peraturan Perundang Undangan			Peraturan Perundang Undangan		dan Peraturan Perundang Undangan			
46	Kegiatan Penyediaan bahan Bacaan dan Peraturan Perundang Undangan	Kelurahan Cipadung Kidul	Jumlah Laporan Penyediaan Bahan Bacaan dan Peraturan Perundang Undangan	12 Laporan	600	Kegiatan Penyediaan bahan Bacaan dan Peraturan Perundang Undangan	Kelurahan Cipadung Kidul	Jumlah Laporan Penyediaan Bahan Bacaan dan Peraturan Perundang Undangan	12 Laporan	600	
47	Kegiatan Penyediaan bahan Bacaan dan Peraturan Perundang Undangan	Kelurahan Mekarmulya	Jumlah Laporan Penyediaan Bahan Bacaan dan Peraturan Perundang Undangan	12 Laporan	600	Kegiatan Penyediaan bahan Bacaan dan Peraturan Perundang Undangan	Kelurahan Mekarmulya	Jumlah Laporan Penyediaan Bahan Bacaan dan Peraturan Perundang Undangan	12 Laporan	600	
48	Kegiatan Penyediaan Makanan dan Minuman	Kecamatan Panyileukan	Jumlah Laporan Kegiatan Penyediaan Makanan dan Minuman	12 laporan	39,300	Kegiatan Penyediaan Makanan dan Minuman	Kecamatan Panyileukan	Jumlah Laporan Kegiatan Penyediaan Makanan dan Minuman	12 laporan	39,300	
49	Kegiatan Penyediaan Makanan dan Minuman	Kelurahan Cipadung Kulon	Jumlah Laporan Kegiatan Penyediaan Makanan dan Minuman	12 laporan	21,986	Kegiatan Penyediaan Makanan dan Minuman	Kelurahan Cipadung Kulon	Jumlah Laporan Kegiatan Penyediaan Makanan dan Minuman	12 laporan	21,986	
50	Kegiatan Penyediaan Makanan dan Minuman	Kelurahan Cipadung Wetan	Jumlah Laporan Kegiatan Penyediaan Makanan dan Minuman	12 laporan	12,704	Kegiatan Penyediaan Makanan dan Minuman	Kelurahan Cipadung Wetan	Jumlah Laporan Kegiatan Penyediaan Makanan dan Minuman	12 laporan	12,704	



## KECAMATAN PANYILEUKAN KOTA BANDUNG

*Jalan Soekarno Hatta Km 12,5 Bandung*

51	Kegiatan Penyediaan Makanan dan Minuman	Kelurahan Cipadung Kidul	Jumlah Laporan Kegiatan Penyediaan Makanan dan Minuman	12 laporan	2,425	Kegiatan Penyediaan Makanan dan Minuman	Kelurahan Cipadung Kidul	Jumlah Laporan Kegiatan Penyediaan Makanan dan Minuman	12 laporan	2,425	
52	Kegiatan Penyediaan Makanan dan Minuman	Kelurahan Mekarmulya	Jumlah Laporan Kegiatan Penyediaan Makanan dan Minuman	12 laporan	6,930	Kegiatan Penyediaan Makanan dan Minuman	Kelurahan Mekarmulya	Jumlah Laporan Kegiatan Penyediaan Makanan dan Minuman	12 laporan	6,930	
53	Kegiatan Rapat Rapat Koordinasi dan Konsultasi ke LuargDaerah	Kecamatan Panyileukan	Jumlah Laporan Kegiatan Koordinasi dan Konsultasi ke Luar Daerah	4 laporan	120,000	Kegiatan Rapat Rapat Koordinasi dan Konsultasi ke LuargDaerah	Kecamatan Panyileukan	Jumlah Laporan Kegiatan Koordinasi dan Konsultasi ke Luar Daerah	4 laporan	120,000	
54	Kegiatan penyediaan jasa tenaga pendukung administrasi perkantoran/teknis perkantoran	Kecamatan Panyileukan	Jumlah laporan penyediaan Jasa Tenaga Pendukung Administrasi Perkantoran/ Teknis Perkantoran	12 Laporan	350,000	Kegiatan penyediaan jasa tenaga pendukung administrasi perkantoran/teknis perkantoran	Kecamatan Panyileukan	Jumlah laporan penyediaan Jasa Tenaga Pendukung Administrasi Perkantoran/Te knis Perkantoran	12 Laporan	350,000	
55	<b>Program Peningkatan Sarana dan Prasarana Aparatur</b>	<b>Kecamatan Panyileukan</b>	<b>Persentase Sarana dan Prasarana dalam kondisi baik</b>	<b>100%</b>	<b>550.000</b>	<b>Program Peningkatan Sarana dan Prasarana Aparatur</b>	<b>Kecamatan Panyileukan</b>	<b>Persentase Sarana dan Prasarana dalam kondisi baik</b>	<b>100%</b>	<b>550.000</b>	
56	Kegiatan Pembangunan Gedung Kantor	Kecamatan Panyileukan	Jumlah rehab gedung kantor	1 Gedung	175,000	Kegiatan Pembangunan Gedung Kantor	Kecamatan Panyileukan	Jumlah rehab gedung kantor	1 Gedung	175,000	



## KECAMATAN PANYILEUKAN KOTA BANDUNG

Jalan Soekarno Hatta Km 12,5 Bandung

57	Kegiatan Pengadaan Kendaraan Dinas Operasional	Kecamatan Panyileukan	Jumlah kendaraan dinas/operasional tersedia	1 Kendaraan	30,000	Kegiatan Pengadaan Kendaraan Dinas Operasional	Kecamatan Panyileukan	Jumlah kendaraan dinas/operasional tersedia	1 Kendaraan	30,000	
58	Kegiatan Pengadaan Mebeuleir	Kecamatan Panyileukan	Jumlah Mebeuleir tersedia	1 Set	25,000	Kegiatan Pengadaan Mebeuleir	Kecamatan Panyileukan	Jumlah Mebeuleir tersedia	1 Set	25,000	
59	Kegiatan Pemeliharaan Rutin/Berkala Gedung Kantor	Kecamatan Panyileukan	Jumlah gedung kantor terpelihara	1 Gedung	80,000	Kegiatan Pemeliharaan Rutin/Berkala Gedung Kantor	Kecamatan Panyileukan	Jumlah gedung kantor terpelihara	1 Gedung	80,000	
60	Kegiatan Pemeliharaan Rutin/Berkala Gedung Kantor	Kelurahan Cipadung Kulon	Jumlah gedung kantor terpelihara	1 Gedung	60,000	Kegiatan Pemeliharaan Rutin/Berkala Gedung Kantor	Kelurahan Cipadung Kulon	Jumlah gedung kantor terpelihara	1 Gedung	60,000	
61	Kegiatan Pemeliharaan Rutin/Berkala Gedung Kantor	Kelurahan Cipadung Wetan	Jumlah gedung kantor terpelihara	1 Gedung	60,000	Kegiatan Pemeliharaan Rutin/Berkala Gedung Kantor	Kelurahan Cipadung Wetan	Jumlah gedung kantor terpelihara	1 Gedung	60,000	
62	Kegiatan Pemeliharaan Rutin/Berkala Gedung Kantor	Kelurahan Cipadung Kidul	Jumlah gedung kantor terpelihara	1 Gedung	60,000	Kegiatan Pemeliharaan Rutin/Berkala Gedung Kantor	Kelurahan Cipadung Kidul	Jumlah gedung kantor terpelihara	1 Gedung	60,000	
63	Kegiatan Pemeliharaan Rutin/Berkala Gedung Kantor	Kelurahan Mekarmulya	Jumlah gedung kantor terpelihara	1 Gedung	60,000	Kegiatan Pemeliharaan Rutin/Berkala Gedung Kantor	Kelurahan Mekarmulya	Jumlah gedung kantor terpelihara	1 Gedung	60,000	
64	Kegiatan Pemeliharaan Rutin / Berkala Kendaraan Dinas / Operasional	Kecamatan Panyileukan	Jumlah uni kendaraan dinas / operasional terpelihara	37 unit	575,480	Kegiatan Pemeliharaan Rutin / Berkala Kendaraan Dinas / Operasional	Kecamatan Panyileukan	Jumlah uni kendaraan dinas / operasional terpelihara	37 unit	575,480	
65	Program Peningkatan Disiplin Aparatur	Kecamatan Panyileukan	Persentase pemenuhan prasarana kedisiplinan pegawai	100%	110,079	Program Peningkatan Disiplin Aparatur	Kecamatan Panyileukan	Persentase pemenuhan prasarana kedisiplinan pegawai	100%	110,079	



## KECAMATAN PANYILEUKAN KOTA BANDUNG

Jalan Soekarno Hatta Km 12,5 Bandung

66	Kegiatan Pengadaan Pakaian Dinas beserta Kelengkapannya	Kecamatan Panyileukan	Jumlah Pakaian Dinas beserta Perlengkapannya tersedia	60 stel	140,079	Kegiatan Pengadaan Pakaian Dinas beserta Kelengkapannya	Kecamatan Panyileukan	Jumlah Pakaian Dinas beserta Perlengkapannya tersedia	60 stel	140,079	
67	Kegiatan Pengadaan Pakaian Khusus Hari Hari Tertentu	Kecamatan Panyileukan	Jumlah Pakaian Khusus Hari Hari Tertentu tersedia	60 stel	78,000	Kegiatan Pengadaan Pakaian Khusus Hari Hari Tertentu	Kecamatan Panyileukan	Jumlah Pakaian Khusus Hari Hari Tertentu tersedia	60 stel	78,000	
68	<b>Program Pengadministrasi Pelayanan Kependudukan dan Pemerintahan</b>	<b>Kecamatan Panyileukan</b>	<b>Indeks Kepuasan Masyarakat terhadap Pelayanan Publik</b>	<b>83,60</b>	<b>734,757</b>	<b>Program Pengadministrasi Pelayanan Kependudukan dan Pemerintahan</b>	<b>Kecamatan Panyileukan</b>	<b>Indeks Kepuasan Masyarakat terhadap Pelayanan Publik</b>	<b>83,60</b>	<b>734,757</b>	
69	Kegiatan Peningkatan Kualitas Pelayanan Administrasi dan Kependudukan	Kecamatan Panyileukan	Indeks Kepuasan Masyarakat Layanan Kependudukan	82.92	26,536	Kegiatan Peningkatan Kualitas Pelayanan Administrasi dan Kependudukan	Kecamatan Panyileukan	Indeks Kepuasan Masyarakat Layanan Kependudukan	82.92	26,536	
70	Kegiatan Peningkatan Kualitas Pelayanan Administrasi dan Kependudukan	Kelurahan Cipadung Kulon	Indeks Kepuasan Masyarakat Layanan Kependudukan	83.97	20,852	Kegiatan Peningkatan Kualitas Pelayanan Administrasi dan Kependudukan	Kelurahan Cipadung Kulon	Indeks Kepuasan Masyarakat Layanan Kependudukan	83.97	20,852	
71	Kegiatan Peningkatan Kualitas Pelayanan Administrasi dan Kependudukan	Kelurahan Cipadung Wetan	Indeks Kepuasan Masyarakat Layanan Kependudukan	83.20	10,000	Kegiatan Peningkatan Kualitas Pelayanan Administrasi dan Kependudukan	Kelurahan Cipadung Wetan	Indeks Kepuasan Masyarakat Layanan Kependudukan	83.20	10,000	
72	Kegiatan Peningkatan Kualitas Pelayanan	Kelurahan Cipadung Kidul	Indeks Kepuasan Masyarakat	84.95	12,552	Kegiatan Peningkatan Kualitas Pelayanan	Kelurahan Cipadung Kidul	Indeks Kepuasan Masyarakat	84.95	12,552	





## KECAMATAN PANYILEUKAN KOTA BANDUNG

*Jalan Soekarno Hatta Km 12,5 Bandung*

	Administrasi dan Kependudukan		Layanan Kependudukan			Administrasi dan Kependudukan		Layanan Kependudukan		
73	Kegiatan Peningkatan Kualitas Pelayanan Administrasi dan Kependudukan	Kelurahan Mekarmulya	Indeks Kepuasan Masyarakat Layanan Kependudukan	82.96	10,000	Kegiatan Peningkatan Kualitas Pelayanan Administrasi dan Kependudukan	Kelurahan Mekarmulya	Indeks Kepuasan Masyarakat Layanan Kependudukan	82.96	10,000
74	Kegiatan Pembinaan RT RW	Kecamatan Panyileukan	Cakupan RT RW Terbina	100%	54,476	Kegiatan Pembinaan RT RW	Kecamatan Panyileukan	Cakupan RT RW Terbina	100%	54,476
75	Kegiatan Pembinaan RT RW	Kelurahan Cipadung Kulon	Cakupan RT RW Terbina	100%	147,700	Kegiatan Pembinaan RT RW	Kelurahan Cipadung Kulon	Cakupan RT RW Terbina	100%	147,700
76	Kegiatan Pembinaan RT RW	Kelurahan Cipadung Wetan	Cakupan RT RW Terbina	100%	104,400	Kegiatan Pembinaan RT RW	Kelurahan Cipadung Wetan	Cakupan RT RW Terbina	100%	104,400
77	Kegiatan Pembinaan RT RW	Kelurahan Cipadung Kidul	Cakupan RT RW Terbina	100%	212,800	Kegiatan Pembinaan RT RW	Kelurahan Cipadung Kidul	Cakupan RT RW Terbina	100%	212,800
78	Kegiatan Pembinaan RT RW	Kelurahan Mekarmulya	Cakupan RT RW Terbina	100%	152,650	Kegiatan Pembinaan RT RW	Kelurahan Mekarmulya	Cakupan RT RW Terbina	100%	152,650
79	<b>Program Pemberdayaan Kewilayahan</b>	<b>Kecamatan Panyileukan</b>	<b>Tingkat Pemberdayaan Lembaga Kemasyarakatan</b>	<b>60%</b>	<b>4,900.000</b>	<b>Program Pemberdayaan Kewilayahan</b>	<b>Kecamatan Panyileukan</b>	<b>Tingkat Pemberdayaan Lembaga Kemasyarakatan</b>	<b>60%</b>	<b>4,900.000</b>
80	Pemberdayaan Lingkup RW	Kelurahan Cipadung Kulon	Persentase RW Unggul	39%	1,100,000	Pemberdayaan Lingkup RW	Kelurahan Cipadung Kulon	Persentase RW Unggul	39%	1,100,000
81	Pemberdayaan Lingkup RW	Kelurahan Cipadung Wetan	Persentase RW Unggul	39%	600,000	Pemberdayaan Lingkup RW	Kelurahan Cipadung Wetan	Persentase RW Unggul	39%	600,000
82	Pemberdayaan Lingkup RW	Kelurahan Cipadung Kidul	Persentase RW Unggul	39%	1,400,000	Pemberdayaan Lingkup RW	Kelurahan Cipadung Kidul	Persentase RW Unggul	39%	1,400,000



## KECAMATAN PANYILEUKAN KOTA BANDUNG

Jalan Soekarno Hatta Km 12,5 Bandung

83	Pemberdayaan Lingkup RW	Kelurahan Mekarmulya	Persentase RW Unggul	39%	600,000	Pemberdayaan Lingkup RW	Kelurahan Mekarmulya	Persentase RW Unggul	39%	600,000	
84	Pemberdayaan Lingkup PKK	Kelurahan Cipadung Kulon	Persentase PKK Unggul	67%	100,000	Pemberdayaan Lingkup PKK	Kelurahan Cipadung Kulon	Persentase PKK Unggul	67%	100,000	
85	Pemberdayaan Lingkup PKK	Kelurahan Cipadung Wetan	Persentase PKK Unggul	67%	100,000	Pemberdayaan Lingkup PKK	Kelurahan Cipadung Wetan	Persentase PKK Unggul	67%	100,000	
86	Pemberdayaan Lingkup PKK	Kelurahan Cipadung Kidul	Persentase PKK Unggul	67%	100,000	Pemberdayaan Lingkup PKK	Kelurahan Cipadung Kidul	Persentase PKK Unggul	67%	100,000	
87	Pemberdayaan Lingkup PKK	Kelurahan Mekarmulya	Persentase PKK Unggul	67%	100,000	Pemberdayaan Lingkup PKK	Kelurahan Mekarmulya	Persentase PKK Unggul	67%	100,000	
88	Pemberdayaan Lingkup Karang Taruna	Kelurahan Cipadung Kulon	Persentase Karang Taruna Unggul	67%	100,000	Pemberdayaan Lingkup Karang Taruna	Kelurahan Cipadung Kulon	Persentase Karang Taruna Unggul	67%	100,000	
89	Pemberdayaan Lingkup Karang Taruna	Kelurahan Cipadung Wetan	Persentase Karang Taruna Unggul	67%	100,000	Pemberdayaan Lingkup Karang Taruna	Kelurahan Cipadung Wetan	Persentase Karang Taruna Unggul	67%	100,000	
90	Pemberdayaan Lingkup Karang Taruna	Kelurahan Cipadung Kidul	Persentase Karang Taruna Unggul	67%	100,000	Pemberdayaan Lingkup Karang Taruna	Kelurahan Cipadung Kidul	Persentase Karang Taruna Unggul	67%	100,000	
91	Pemberdayaan Lingkup Karang Taruna	Kelurahan Mekarmulya	Persentase Karang Taruna Unggul	67%	100,000	Pemberdayaan Lingkup Karang Taruna	Kelurahan Mekarmulya	Persentase Karang Taruna Unggul	67%	100,000	
92	Pemberdayaan Lingkup LPM	Kelurahan Cipadung Kulon	Persentase PKK Unggul	67%	100,000	Pemberdayaan Lingkup LPM	Kelurahan Cipadung Kulon	Persentase LPM Unggul	67%	100,000	Perbaikan Indikator Output
93	Pemberdayaan Lingkup LPM	Kelurahan Cipadung Wetan	Persentase PKK Unggul	67%	100,000	Pemberdayaan Lingkup LPM	Kelurahan Cipadung Wetan	Persentase LPM Unggul	67%	100,000	Perbaikan Indikator Output



## KECAMATAN PANYILEUKAN KOTA BANDUNG

*Jalan Soekarno Hatta Km 12,5 Bandung*

94	Pemberdayaan Lingkup LPM	Kelurahan Cipadung Kidul	Persentase PKK Unggul	67%	100,000	Pemberdayaan Lingkup LPM	Kelurahan Cipadung Kidul	Persentase LPM Unggul	67%	100,000	Perbaiki Indikator Output
95	Pemberdayaan Lingkup LPM	Kelurahan Mekarmulya	Persentase PKK Unggul	67%	100,000	Pemberdayaan Lingkup LPM	Kelurahan Mekarmulya	Persentase LPM Unggul	67%	100,000	Perbaiki Indikator Output
96	<b>Program Pemberdayaan KUMKM</b>	<b>Kecamatan Panyileukan</b>	<b>Persentase KUMKM Aktif</b>	<b>50%</b>	<b>32.000</b>	<b>Program Peningkatan Peran Kelembagaan, Masyarakat, Keamanan dan Kenyamanan Lingkungan</b>	<b>Kecamatan Panyileukan</b>	<b>Kelurahan Unggul</b>	<b>100%</b>		Pengabungan dalam satu Program
97	Kegiatan Pemberdayaan KUMKM Kewilayahan	Kecamatan Panyileukan	Jumlah Koperasi Unggul dan Jumlah Koperasi disarana ibadah	4 Koperasi Unggul dan 6 Koperasi disarana ibadah	32.000	Kegiatan Pemberdayaan KUMKM Kewilayahan	Kecamatan Panyileukan	Jumlah Koperasi Unggul dan Jumlah Koperasi disarana ibadah	4 Koperasi Unggul dan 6 Koperasi disarana ibadah	32.000	Pengabungan dalam satu Program
98	<b>Program Peningkatan Keamanan dan Kenyamanan Lingkungan</b>	<b>Kecamatan Panyileukan</b>	<b>Cakupan pemeliharaan Keamanan dan Kenyamanan Lingkungan</b>	<b>62,61</b>	<b>1.476.293</b>	Kegiatan Pengendalian Keamanan Lingkungan	Kecamatan Panyileukan	Jumlah RW yang memiliki siskamling aktif	23 RW	706,293	Pengabungan dalam satu Program
99	Kegiatan Pengendalian Keamanan Lingkungan	Kecamatan Panyileukan	Jumlah RW yang memiliki siskamling aktif	23 RW	706,293	Kegiatan Pengendalian Keamanan Lingkungan	Kelurahan Cipadung Kulon	Jumlah RW yang memiliki siskamling aktif	6 RW	195,000	Pengabungan dalam satu Program
100	Kegiatan Pengendalian Keamanan Lingkungan	Kelurahan Cipadung Kulon	Jumlah RW yang memiliki siskamling aktif	6 RW	195,000	Kegiatan Pengendalian Keamanan Lingkungan	Kelurahan Cipadung Wetan	Jumlah RW yang memiliki siskamling aktif	4 RW	175,000	Pengabungan dalam satu Program
101	Kegiatan Pengendalian Keamanan Lingkungan	Kelurahan Cipadung Wetan	Jumlah RW yang memiliki siskamling aktif	4 RW	175,000	Kegiatan Pengendalian Keamanan Lingkungan	Kelurahan Cipadung Kidul	Jumlah RW yang memiliki siskamling aktif	7 RW	225,000	Pengabungan dalam satu Program



## KECAMATAN PANYILEUKAN KOTA BANDUNG

Jalan Soekarno Hatta Km 12,5 Bandung

102	Kegiatan Pengendalian Keamanan Lingkungan	Kelurahan Cipadung Kidul	Jumlah RW yang memiliki siskamling aktif	7 RW	225,000	Kegiatan Pengendalian Keamanan Lingkungan	Kelurahan Mekarmulya	Jumlah RW yang memiliki siskamling aktif	4 RW	175,000	Pengabungan dalam satu Program
103	Kegiatan Pengendalian Keamanan Lingkungan	Kelurahan Mekarmulya	Jumlah RW yang memiliki siskamling aktif	4 RW	175,000	Kegiatan Penguatan Kelembagaan Swadaya Masyarakat Kewilayahan	Kecamatan Panyileukan	Jumlah Posyandu Purnama dan RW Berdaya	28 Posy dan 37 RW Berdaya	108,558	Pengabungan dalam satu Program
104	<b>Program Pemberdayaan Kelembagaan dan Partisipasi Masyarakat</b>	<b>Kecamatan Panyileukan</b>	<b>Tingkat partisipasi masyarakat dalam pembangunan</b>	<b>75%</b>	<b>238,868</b>	Kegiatan Penguatan Kelembagaan Swadaya Masyarakat Kewilayahan	Kelurahan Cipadung Kulon	RW Siaga dan Kelompok PUG RW	8 RW Siaga dan 4 RW PUG	54,780	Pengabungan dalam satu Program
105	Kegiatan Penguatan Kelembagaan Swadaya Masyarakat Kewilayahan	Kecamatan Panyileukan	Jumlah Posyandu Purnama dan RW Berdaya	28 Posy dan 37 RW Berdaya	108,558	Kegiatan Penguatan Kelembagaan Swadaya Masyarakat Kewilayahan	Kelurahan Cipadung Wetan	RW Siaga dan Kelompok PUG RW	4 RW Siaga dan 3 RW PUG	17,430	Pengabungan dalam satu Program
106	Kegiatan Penguatan Kelembagaan Swadaya Masyarakat Kewilayahan	Kelurahan Cipadung Kulon	RW Siaga dan Kelompok PUG RW	8 RW Siaga dan 4 RW PUG	54,780	Kegiatan Penguatan Kelembagaan Swadaya Masyarakat Kewilayahan	Kelurahan Cipadung Kidul	RW Siaga dan Kelompok PUG RW	8 RW Siaga dan 4 RW PUG	40,670	Pengabungan dalam satu Program
107	Kegiatan Penguatan Kelembagaan Swadaya Masyarakat Kewilayahan	Kelurahan Cipadung Wetan	RW Siaga dan Kelompok PUG RW	4 RW Siaga dan 3 RW PUG	17,430	Kegiatan Penguatan Kelembagaan Swadaya Masyarakat Kewilayahan	Kelurahan Mekarmulya	RW Siaga dan Kelompok PUG RW	4 RW Siaga dan 3 RW PUG	17,430,000.00	Pengabungan dalam satu Program
108	Kegiatan Penguatan Kelembagaan Swadaya Masyarakat Kewilayahan	Kelurahan Cipadung Kidul	RW Siaga dan Kelompok PUG RW	8 RW Siaga dan 4 RW PUG	40,670	Kegiatan Peningkatan SDM Kader Kesejahteraan Sosial	Kecamatan Panyileukan	Jumlah Kampung Siaga Bencana Kelurahan	4 Kelurahan	75,019	Pengabungan dalam satu Program
109	Kegiatan Penguatan Kelembagaan Swadaya Masyarakat Kewilayahan	Kelurahan Mekarmulya	RW Siaga dan Kelompok PUG RW	4 RW Siaga dan 3 RW PUG	17,430,000.00	Kegiatan Penyelenggaraan Musrenbang RKPD Kewilayahan	Kecamatan Panyileukan	Jumlah dokumen musyawarah perencanaan pembangunan	1 dokumen	25,000	Pengabungan dalam satu Program
110	<b>Program Pemberdayaan</b>	<b>Kecamatan Panyileukan</b>	<b>Persentase lembaga</b>	<b>92%</b>	<b>75,019</b>						



## KECAMATAN PANYILEUKAN KOTA BANDUNG

*Jalan Soekarno Hatta Km 12,5 Bandung*

	Potensi Kesejahteraan Sosial		kesejahteraan sosial yang ikut berperan aktif dalam penyelenggaraan kesejahteraan sosial								
111	Kegiatan Peningkatan SDM Kader Kesejahteraan Sosial	Kecamatan Panyileukan	Jumlah Kampung Siaga Bencana Kelurahan	4 Kelurahan	75,019						
112	<b>Program Perencanaan Pembangunan Daerah</b>	<b>Kecamatan Panyileukan</b>	<b>Persentase dokumen perencanaan pembangunan yang disusun tepat waktu</b>	<b>100%</b>	<b>25,000</b>						
113	Kegiatan Penyelenggaraan Musrenbang RKPDKewilayahan	Kecamatan Panyileukan	Jumlah dokumen musyawarah perencanaan pembangunan	1 laporan	25,000						
114	<b>Program Pemeliharaan Sarana dan Prasarana Pekerjaan Umum</b>	<b>Kecamatan Panyileukan</b>	<b>Persentase minimal ruas jalan, RTH dan saluran dalam kondisi terpelihara</b>	<b>100%</b>	<b>1,830,000</b>	<b>Program Pemeliharaan Sarana dan Prasarana Pekerjaan Umum</b>	<b>Kecamatan Panyileukan</b>	<b>Persentase minimal ruas jalan, RTH dan saluran dalam kondisi terpelihara</b>	<b>100%</b>	<b>1,830,000</b>	
115	Kegiatan Pemeliharaan Drainase dan Kebersihan Lingkungan	Kelurahan Cipadung Kulon	Panjang jalan da Drainase terpelihara	13250 Meter	395,000	Kegiatan Pemeliharaan Drainase dan Kebersihan Lingkungan	Kelurahan Cipadung Kulon	Panjang jalan da Drainase terpelihara	13250 Meter	395,000	



## KECAMATAN PANYILEUKAN KOTA BANDUNG

Jalan Soekarno Hatta Km 12,5 Bandung

116	Kegiatan Pemeliharaan Drainase dan Kebersihan Lingkungan	Kelurahan Cipadung Wetan	Panjang jalan da Drainase terpelihara	13250 Meter	395,000	Kegiatan Pemeliharaan Drainase dan Kebersihan Lingkungan	Kelurahan Cipadung Wetan	Panjang jalan da Drainase terpelihara	13250 Meter	395,000	
117	Kegiatan Pemeliharaan Drainase dan Kebersihan Lingkungan	Kelurahan Cipadung Kidul	Panjang jalan da Drainase terpelihara	30060 Meter	395,000	Kegiatan Pemeliharaan Drainase dan Kebersihan Lingkungan	Kelurahan Cipadung Kidul	Panjang jalan da Drainase terpelihara	30060 Meter	395,000	
118	Kegiatan Pemeliharaan Drainase dan Kebersihan Lingkungan	Kelurahan Mekarmulya	Panjang jalan da Drainase terpelihara	13250 Meter	395,000	Kegiatan Pemeliharaan Drainase dan Kebersihan Lingkungan	Kelurahan Mekarmulya	Panjang jalan da Drainase terpelihara	13250 Meter	395,000	
119	Kegiatan Pemeliharaan RTH	Kecamatan Panyileukan	Jumlah RTH terpelihara	44 RTH	250,000	Kegiatan Pemeliharaan RTH	Kecamatan Panyileukan	Jumlah RTH terpelihara	44 RTH	250,000	



## 2.5. PENELAAHAN USULAN PROGRAM DAN KEGIATAN MASYARAKAT

Dalam penelaahan program dan kegiatan masyarakat tidak terdapat usulan terkait pelayanan yang dapat disampaikan, hal ini tidak terdapat usulan baik dari masyarakat, asosiasi-asosiasi, perguruan tinggi maupun LSM kepada SKPD Kecamatan Panyileukan. Adapun tabel usulan program dan kegiatan sebagai berikut :

**TABEL 2.**

**Usulan Program Dan Kegiatan dari Para Pemangku Kepentingan Tahun 2021  
Provinsi Jawa Barat Kota Bandung**

**Nama Perangkat Daerah : Kecamatan Panyileukan**

No	Program/Kegiatan	Lokasi	Indikator Kinerja	Besaran/ Volume	Catatan
(1)	(2)	(3)	(4)	(5)	(6)
<b>N I H I L</b>					



KECAMATAN PANYILEUKAN KOTA BANDUNG

**KECAMATAN PANYILEUKAN KOTA BANDUNG**

*Jalan Soekarno Hatta Km 12,5 Bandung*

## **BAB III**

# **TUJUAN DAN SASARAN PERANGKAT DAERAH**

### **3.1. TELAAH TERHADAP KEBIJAKAN NASIONAL**

Dengan terbitnya Peraturan Pemerintah Nomor 18 Tahun 2016 Tentang Perangkat Daerah Lembaran Negara Republik Indonesia Tahun 2016 Nomor 114 menuntut adanya perubahan yang mendasar dalam RPJMD Kota Bandung tahun 2013-2018. Perubahan RPJMD Kota Bandung Tahun 2018-2023 dimaksudkan sebagai upaya penyesuaian terhadap perkembangan yang terjadi terutama untuk merespon perubahan kebijakan nasional dan kebutuhan perubahan internal Pemerintah Kota Bandung sehingga RPJMD dapat dijadikan pedoman bagi seluruh komponen daerah (pemerintah, masyarakat, dunia usaha, dan pemangku kepentingan lainnya) yang lebih implementatif dalam mewujudkan cita-cita masyarakat Kota Bandung sesuai dengan dengan visi, misi, dan program pembangunan Walikota terpilih masa bakti 2018-2023.

Dampak dari perubahan kebijakan nasional dan kebutuhan internal menyesuaikan dengan kondisi internal Pemerintah Kota Bandung yang telah memasuki tahun ke kelima, sehingga pada pelaksanaannya membutuhkan penyesuaian substansi yang ada dalam RPJMD Kota Bandung Tahun 2018-2023. Pendekatan teknokratik yaitu proses persiapan penyusunan yang dilaksanakan oleh aparatur





KECAMATAN PANYILEUKAN KOTA BANDUNG

**KECAMATAN PANYILEUKAN KOTA BANDUNG**

Jalan Soekarno Hatta Km 12,5 Bandung

Pemerintah Kota Bandung, *top-down bottom-up* yaitu metode penyusunan yang saling berkaitan antara rancangan RPJMD dengan rancangan Rencana Strategis SKPD, pendekatan partisipatif dilaksanakan dengan melibatkan seluruh *stakeholders* yaitu melalui proses Konsultasi Publik, *Focus Group Discussion* (FGD), serta pendekatan politis, yaitu proses penetapan di dalam kerangka penetapan RPJMD sebagai Peraturan Daerah. Untuk menjamin pencapaian visi, misi, program pada lima tahun ke depan, pelaksanaan RPJMD Kota Bandung Tahun 2018-2023 menjadi tanggungjawab bersama di antara pemerintah, dunia usaha, akademisi, dan masyarakat dengan menekankan kepada INOVASI pelaksanaan pembangunan di Kota Bandung. Keberhasilan ini akan dilakukan secara bertahap melalui target capaian pada Rencana Kerja Pemerintah Daerah (RKPD) Tahun 2021 melalui upaya yang sungguh sungguh dengan prinsip kerja keras, kerja cerdas, kerja tuntas, dan kerja ikhlas mewujudkan masyarakat Kota Bandung yang unggul, nyaman, dan sejahtera.

Faktor pendorong kebutuhan RPJMD Kota Bandung dilihat dari aspek kebijakan dan regulasi nasional dalam hal ini diklasifikasikan menjadi 2 (dua), yaitu faktor pendorong utama dan faktor pendorong pendukung. Hal ini juga merupakan dasar/landasan hukum atas diperlukannya Perubahan RPJMD 2018-2023.

Faktor Pendorong Utama, **pertama** antara lain diterbitkannya Perpres Nomor 2 Tahun 2015 tentang Rencana Pembangunan Jangka Menengah Nasional (RPJMN) Tahun 2015-2019. Dalam rangka pencapaian sasaran pembangunan jangka menengah nasional tahun 2015-2019, Pemerintah telah merumuskan Visi yaitu: “*TERWUJUDNYA INDONESIA YANG BERDAULAT, MANDIRI, DAN BERKEPRIBADIAN BERLANDASKAN GOTONG-ROYONG*”. Untuk mencapai Visi tersebut,



KECAMATAN PANYILEUKAN

terdapat 7 (tujuh) Misi yang diemban, serta dijabarkan dalam 9 Agenda Prioritas Nasional (Nawacita).

- a. Menghadirkan kembali negara untuk melindungi segenap bangsa dan memberikan rasa aman kepada seluruh warga negara.
- b. Membuat Pemerintah selalu hadir dengan membangun tata kelola pemerintahan yang bersih, efektif, demokratis, dan terpercaya.
- c. Membangun Indonesia dari pinggiran dengan memperkuat daerah-daerah dan desa dalam kerangka negara kesatuan.
- d. Memperkuat kehadiran negara dalam melakukan reformasi system dan penegakan hukum yang bebas korupsi, bermartabat, dan terpercaya.
- e. Meningkatkan kualitas hidup manusia Indonesia.
- f. Meningkatkan produktivitas rakyat dan daya saing di pasar Internasional sehingga bangsa Indonesia bisa maju dan bangkit bersama bangsa-bangsa Asia lainnya.
- g. Mewujudkan kemandirian ekonomi dengan menggerakkan sektor-sektor strategis ekonomi domestik.
- h. Melakukan revolusi karakter bangsa.
- i. Memperteguh kebhinekaan dan memperkuat restorasi sosial Indonesia.

Mengingat pada saat penetapan RPJMD 2018-2023 Kota Bandung masih berpedoman pada RPJMN 2013-2018, tentunya berimplikasi pada perlunya penyesuaian serta penyelarasan antara Agenda Prioritas Nasional (Nawacita) tersebut diatas, dengan Prioritas Pemerintah Kota Bandung untuk mengimplemetasikan Nawacita sebagaimana diamanatkan dalam RPJMN 2015-2018, pada sisa tahun rencana (2017-2018).

**Kedua**, diterbitkannya Undang Undang Nomor 23 Tahun 2014 tentang Pemerintahan Daerah. Hal yang paling mendasar adalah



KECAMATAN PANYILEUKAN

perubahan pada pembagian urusan pemerintahan daerah, dimana berdasarkan UU Nomor 23 tahun 2014 klasifikasi urusan pemerintahan terdiri dari 3 (tiga) urusan yakni (i) urusan pemerintahan absolut, (ii) urusan pemerintahan konkuren, dan (iii) urusan pemerintahan umum. Urusan pemerintahan absolut adalah Urusan Pemerintahan yang sepenuhnya menjadi kewenangan Pemerintah Pusat. Urusan pemerintahan konkuren adalah Urusan Pemerintahan yang dibagi antara Pemerintah Pusat dan Daerah provinsi dan Daerah kabupaten/kota. Urusan pemerintahan umum adalah Urusan Pemerintahan yang menjadi kewenangan Presiden sebagai kepala pemerintahan. Tentunya hal ini akan berdampak pada perubahan pembagian urusan, kewenangan serta Perangkat Daerah penanggung jawab pada setiap urusan tersebut.

**Ketiga**, terbitnya Peraturan Pemerintah No 18 Tahun 2016 tentang Perangkat Daerah, PP No 18 Tahun 2016 secara signifikan berdampak pada perubahan Susunan Organisasi dan Tata Kerja Perangkat Daerah di Lingkungan Pemerintah Kota Bandung sebagai penanggungjawab pencapaian target kinerja yang telah direncanakan pada RPJMD, serta tentunya tidak terlepas dari pembagian urusan sesuai dengan Undang Undang 23 Tahun 2014, oleh karenanya untuk menjaga kesinambungan kinerja pembangunan serta pelayanan kepada masyarakat sebagai implikasi dari lahirnya Peraturan pemerintah tersebut, maka perubahan RPJMD perlu dilaksanakan.

**Keeempat**, Perubahan dari *Millenium Development Goals* (MDGs) menjadi *Sustainable Development Goals* (SDGs). Setelah MDGs berakhir, Tujuan Pembangunan Berkelanjutan (TPB) / *Sustainable Development Goals* (SDGs) merupakan kelanjutan pelaksanaan MDGs. Diantaranya ada tujuh kerangka pelaksanaan SDGs dan perbedaan dengan prinsip pelaksanaan MDGs yaitu: (1) Lebih komprehensif



KECAMATAN PANYILEUKAN KOTA BANDUNG

disusun dengan melibatkan lebih banyak negara dengan tujuan yang universal untuk negara maju dan berkembang;(2) Memperluas sumber pendanaan, selain bantuan negara maju juga sumber dari swasta; (3) Menekankan pada hak asasi manusia agar diskriminasi tidak terjadi dalam penanggulangan kemiskinan dalam segala dimensinya; (4) Inklusif, secara spesifik menyasar kepada yang rentan – *no one left behind*; (5) Pelibatan seluruh pemangku kepentingan: pemerintah, OMS & media, filantropi & bisnis, serta pakar & akademisi;(6) MDGs hanya menargetkan pengurangan “setengah”, SDGs menargetkan untuk menuntaskan seluruh indikator”*Zero Goals*”; dan (7) Tidak hanya memuat Goals tetapi juga cara Pelaksanaan (*Means of Implementation*). Dengan lebih banyak goals, tujuan dan indikator dibandingkan dengan MDGs, maka Pemerintah Kota Bandung wajib mempersiapkan indikator-indikator yang dapat mendukung pelaksanaan SDGs dan memasukannya ke dalam rencana pembangunan dan persiapan penyusunan Rencana Aksi Daerah SDGs dan secara simultan menunggu diterbitkannya regulasi terkait.

**Kelima**, Perubahan SPM (Standar Pelayanan Minimal) menjadi 6 Urusan Wajib Pelayanan Dasar. Dengan diberlakukannya UU No. 23 tahun 2014 terdapat perubahan dalam pengklasifikasian urusan pemerintahan terutama urusan pemerintah konkuren. Pada UU No. 32 tahun 2004, urusan wajib pemerintahan berjumlah 40 urusan dan urusan pilihan sebanyak 8 urusan pilihan. Pada UU NO. 23 tahun 2014 pembagiannya menjadi 24 urusan wajib dan 8 urusan pilihan, yang membedakan adalah selain dari jumlah urusan wajib, juga dibagi lagi menjadi 6 urusan wajib pelayanan dasar dan 18 non pelayanan dasar. Dalam pelaksanaannya, khusus untuk urusan wajib pelayanan dasar yang diselenggarakan oleh Pemerintah Daerah provinsi dan atau kabupaten/kota harus mengacu kepada Standar Pelayanan Minimal (SPM) yang dibuat oleh Pemerintah Pusat. Hal ini dimaksudkan agar



KECAMATAN PANYILEUKAN KOTA BANDUNG

pelayanan dasar yang diberikan memiliki standar yang relatif sama disetiap daerah.

Disamping kelima faktor pendorong utama tersebut, terdapat factor Pendorong Pendukung, antara lain Diterbitkannya Peraturan Menteri PAN & RB Nomor 53 Tahun 2014 Tentang Petunjuk Teknis Perjanjian Kinerja, Pelaporan Kinerja Dan Tata Cara Reviu Atas Laporan Kinerja Instansi Pemerintah. Dalam Peraturan Menteri PAN & RB ini diuraikan terkait sasaran dan indikator, yaitu sebagai berikut:

- a. Untuk tingkat K/L/Pemda sasaran yang digunakan menggambarkan dampak dan *outcome* yang dihasilkan, serta menggunakan Indikator Kinerja Utama K/L/Pemda dan indikator kinerja lain yang relevan.
- b. Untuk tingkat Eselon I sasaran yang digunakan menggambarkan dampak pada bidangnya dan *outcome* yang dihasilkan, serta menggunakan Indikator Kinerja Utama Eselon I dan indikator kinerja lain yang relevan.
- c. Untuk tingkat Eselon II sasaran yang digunakan menggambarkan *outcome* dan output pada bidangnya, serta menggunakan Indikator Kinerja Utama Eselon II dan indikator kinerja lainnya yang relevan.

Disebutkan pula bahwa indikator kinerja instansi pemerintah harus selaras antar tingkatan unit organisasi. Indikator kinerja yang digunakan harus memenuhi kriteria spesifik, dapat diukur, dapat dicapai, relevan, dan sesuai dengan kurun waktu tertentu.

Kecamatan dipimpin seorang Camat yang merupakan perangkat daerah yang dilantik oleh Walikota Bandung untuk memimpin wilayah kecamatan. Kedudukan Camat berada dibawah dan bertanggungjawab kepada Walikota melalui Sekretaris Daerah. Camat merupakan kepala SKPD diwilayah kecamatan yang melaksanakan sebagian kewenangan



KEMAHIRUPAN WISATA MURAH

Walikota yang dilimpahkan dan Camat membawahi beberapa kelurahan antara lain Kelurahan Cipadung Kulon, Kelurahan Cipadung Wetan, Kelurahan Cipadung Kidul dan Kelurahan Mekarmulya yang sama sama melaksanakan sebagian kewenangan yang dilimpahkan Walikota. Dalam melaksanakan tugas tugasnya Camat berpedoman pada Rencana Strategis Kecamatan yang penyusunannya mengacu pada Rencana Pembangunan Jangka Menengah Daerah Kota Bandung (RPJMD – periode lima tahunan) dan RKPD sebagai penjabaran RPJMD tiap tahun anggaran yang direalisasikan dalam bentuk APBD. Untuk dapat melaksanakan tugas dan fungsinya Camat dibantu oleh perangkat daerah yang ada dibawahnya sesuai Peraturan Daerah Kota Bandung Nomor 08 Tahun 2016 tentang Pembentukan dan Susunan Perangkat Daerah Kota Bandung. Adapun susunan organisasi Kecamatan dan Kelurahan sebagai berikut:

1. Camat
2. Sekretaris Kecamatan membawahi :
  - a. Kasubag Program dan Keuangan
  - b. Kasubag Umum dan Kepegawaian data dan Informasi
3. Kasi Pemerintahan
4. Kasi Ekonomi dan Pembangunan
5. Kasi Ketentraman dan Ketertiban
6. Kasi Pemberdayaan Masyarakat
7. Kasi Kesejahteraan Sosial
8. Lurah membawahi :
  - a. Sekretaris Kelurahan
  - b. Kasi Pemerintahan kelurahan
  - c. Kasi Ekonomi dan Pembangunan Kelurahan
  - d. Kasi Kesejahteraan Sosial



KECAMATAN PANYILEUKAN KOTA BANDUNG

**KECAMATAN PANYILEUKAN KOTA BANDUNG**

*Jalan Soekarno Hatta Km 12,5 Bandung*

### **3.2. TUJUAN DAN SASARAN RENCANA KERJA PERANGKAT DAERAH**

Perencanaan adalah proses dasar yang digunakan untuk memilih tujuan dan menentukan cakupan perencanaannya. Merencanakan berarti mengupayakan penggunaan sumber daya manusia, sumber daya alam, dan sumber daya lainnya untuk mencapai tujuan. Tujuan yang akan dicapai pada Tahun 2021 ini adalah merupakan penjabaran dari Tujuan dibentuknya Kecamatan Panyileukan untuk memenuhi tuntutan perubahan kebijakan.

Tujuan merupakan implementasi dari dibentuknya organisasi yang akan dicapai. Dengan tujuan ini Kecamatan Panyileukan Kota Bandung telah menetapkan sasaran, dengan mempertimbangkan Sumber daya dan kemampuan yang dimiliki, faktor-faktor yang mempengaruhi keberhasilan pencapaiannya.

Sasaran Kecamatan Panyileukan Kota Bandung merupakan penjabaran dari masing-masing tujuan yang ditetapkan dan dialokasikan secara periodik setiap tahun melalui serangkaian program dimana penetapannya diperlukan untuk memberikan fokus pada penyusunan kegiatan dan pengalokasian sumber daya organisasi.

Semua tujuan dan sasaran yang telah ditetapkan akan dapat dicapai melalui penyusunan dan pelaksanaan strategi yang tepat, adapun tujuan yang akan dicapai untuk mewujudkan visi dan misi Kota Bandung adalah sebanyak 2 (dua) tujuan dan 3 (tiga) sasaran.

Untuk lebih jelasnya tujuan dan sasaran yang ingin dicapai oleh Kecamatan Panyileukan Kota Bandung Tahun 2019, secara rinci dapat dilihat pada tabel dibawah ini :



Tabel 2.1

**TUJUAN DAN SASARAN  
KECAMATAN PANYILEUKAN KOTA BANDUNG**

Tujuan		Sasaran
1.	Terlaksananya Pelayanan Publik yang prima	1. Meningkatnya Kepuasan Masyarakat terhadap Pelayanan Publik Kecamatan Panyileukan
		2. Meningkatnya peran kelembagaan, masyarakat dalam keamanan dan kenyamanan lingkungan
2	Optimalisasi Tingkat Pemberdayaan Masyarakat	3. Meningkatnya Pemberdayaan Masyarakat

Dalam kerangka pengukuran capaian kinerja maka pada setiap sasaran ditetapkan indikator kinerja yang akan dijadikan sarana / instrumen pengukuran, jumlah indikator kinerja untuk mencerminkan pencapaian dapat dicapai melalui penyusunan dan pelaksanaan pencapaian sasaran dalam Rencana Strategis Kecamatan Panyileukan Kota Bandung adalah sebanyak 4 (empat) indikator. Indikator pada masing-masing untuk menunjukkan pencapaian sasaran adalah sebagai berikut :





Tabel 2.2

**TUJUAN DAN SASARAN  
KECAMATAN PANYILEUKAN KOTA BANDUNG**

	<b>Sasaran</b>	<b>Indikator</b>
1.	Meningkatnya Kepuasan Masyarakat terhadap Pelayanan Publik Kecamatan Panyileukan	Rata-rata Nilai Indeks Kepuasan Masyarakat (IKM) Kecamatan Panyileukan.
2.	Meningkatnya peran kelembagaan, masyarakat dalam keamanan dan kenyamanan lingkungan	Persentase Kelurahan Unggul
3.	Meningkatnya pemberdayaan masyarakat	Tingkat Pemberdayaan Lembaga Kemasyarakatan

Untuk menggambarkan hasil yang ingin dicapai oleh Kecamatan Panyileukan Kota Bandung sesuai dengan tugas pokok dan fungsinya, diperlukan data dan informasi yang relevan dengan hasil yang ingin dicapai oleh Kecamatan Panyileukan Kota Bandung secara memadai, serta menetapkan target kinerja tujuan dan sasaran yang optimal dan terukur (kuantitatif maupun kualitatif) serta merencanakan tahapan pencapaian dalam kurun waktu 5 (lima) tahun sesuai dengan kemampuan, dengan demikian Kecamatan Panyileukan Kota Bandung sedang merencanakan keberhasilan bukan merencanakan kegagalan.

Suatu perencanaan adalah suatu aktivitas integratif yang berusaha memaksimalkan efektivitas seluruhnya dari suatu organisasi sebagai suatu sistem, sesuai dengan tujuan yang ingin dicapai.



KECAMATAN PANYILEUKAN KOTA BANDUNG

**KECAMATAN PANYILEUKAN KOTA BANDUNG**

*Jalan Soekarno Hatta Km 12,5 Bandung*

Penyusunan rencana kerja Kecamatan Panyileukan 2021 bertujuan untuk merumuskan tujuan dan sasaran yang didasarkan atas rumusan sasaran yang hendak dicapai dalam Renstra Kecamatan Panyileukan, menjabarkan program dan kegiatan untuk mencapai tujuan dan sasaran Renstra setiap tahunnya dan sebagai bahan evaluasi dari capaian program dan kegiatan yang sudah dilaksanakan di tahun yang lalu, sebagai panduan kinerja bagi pelaksanaan program dan kegiatan tahun berjalan dan perencanaan bagi program dan kegiatan yang akan datang.

### **3.3. PROGRAM DAN KEGIATAN**

Visi adalah rumusan umum mengenai keadaan yang diinginkan pada akhir periode perencanaan pembangunan daerah. Visi juga dapat diartikan sebagai arah pembangunan atau kondisi masa depan daerah yang ingin dicapai dalam 5 (lima) tahun mendatang (*clarity of direction*) yang menjawab permasalahan pembangunan daerah dan/atau isu strategis yang harus diselesaikan dalam jangka menengah. Dengan mempertimbangkan arah pembangunan jangka panjang daerah, kondisi, permasalahan, dan tantangan pembangunan yang dihadapi serta isu-isu strategis maka Visi Kota Bandung Tahun 2018-2023, yaitu:

**“TERWUJUDNYA KOTA BANDUNG  
YANG UNGGUL, NYAMAN, SEJAHTERA DAN  
AGAMIS”**

Penjabaran visi tersebut adalah sebagai berikut:



KECAMATAN PANYILEUKAN

- Bandung** : Meliputi seluruh wilayah dan isinya. Artinya Kota Bandung dan seluruh warganya yang berada di dalam satu kawasan dalam batas-batas tertentu yang berkembang sejak tahun 1810 hingga sekarang,
- Unggul** : Dengan berbagai capaian prestasi yang telah diraih pada periode sebelumnya, maka Pemerintah Kota Bandung akan terus berusaha untuk menjadi yang terbaik di setiap sektor serta tetap menjadi contoh bagi daerah lain dalam bentuk terobosan bagi pembangunan daerah. Dukungan SDM Kota Bandung yang berkualitas baik secara fisik dan mental akan berdampak positif tidak hanya terhadap peningkatan daya saing dan kemandirian daerah, namun juga dalam mendukung pembangunan Kota Bandung.
- Nyaman** : Dalam rangka menjaga kesinambungan pembangunan, maka kualitas infrastruktur yang sudah baik harus terus ditingkatkan dengan tetap memperhatikan dampak terhadap kualitas lingkungan. Pemenuhan kebutuhan dasar manusia seperti tanah, air dan udara harus terpenuhi dengan baik sehingga nyaman untuk ditinggali dengan ruang-ruang kota dan infrastruktur pendukungnya yang responsif terhadap berbagai aktifitas dan perilaku penghuninya. Kebutuhan ruang dalam konteks pelaksanaan pembangunan harus tetap berpihak terhadap lingkungan,
- Sejahtera** : Kesejahteraan lahir dan batin yang ingin diwujudkan merupakan kesejahteraan yang berbasis pada individu, keluarga dan lingkungan sebagai dasar pengokohan sosial. Masyarakat sejahtera tidak hanya dalam konteks lahiriah dan materi saja, melainkan juga sejahtera jiwa dan batiniah. Kesejahteraan dalam arti yang sejati adalah keseimbangan hidup yang merupakan buah dari



*kemampuan seseorang untuk memenuhi tuntutan dasar seluruh dimensi dirinya meliputi ruhani, akal, dan jasad. Kesatuan elemen ini diharapkan mampu saling berinteraksi dalam melahirkan masa depan yang cerah, adil dan makmur. Keterpaduan antara sejahtera lahiriah dan batiniah adalah manifestasi dari sejahtera yang paripurna. Kesejahteraan seperti inilah yang akan membentuk kepercayaan diri yang tinggi pada masyarakat Kota Bandung untuk mencapai kualitas kehidupan yang semakin baik hingga menjadi teladan bagi kota lainnya.*

**Agamis** : *Merupakan satu kesatuan yang tidak terpisahkan, manifestasi dari kesempurnaan kehidupan beragama sebagai wujud perintah Tuhan bahwa tujuan akhir dari kehidupan beragama harus mampu menjadi rahmat bagi alam semesta. Terwujudnya masyarakat yang agamis adalah kondisi yang harus hadir sepanjang tahun 2018-2023. Dalam masyarakat yang agamis semua warga masyarakat mengamalkan ajaran agama masing-masing ke dalam bentuk cara berfikir, bersikap dan berbuat. Ajaran agama tidak saja hanya dijadikan kegiatan ritual namun juga diimplementasikan ke dalam pencapaian pelaksanaan pembangunan dan pengembangan sosial kemasyarakatan*

Dengan demikian visi Terwujudnya Kota Bandung yang Unggul, Nyaman, Sejahtera dan Agamis bermakna “*Layanan dasar yang unggul dalam hal birokrasi, pembangunan manusia, infrastruktur, dan layanan publik lainnya akan menghadirkan kenyamanan dalam melakukan aktivitas sosial ekonomi sehari-hari, serta kemudahan dalam berinvestasi dan berwirausaha yang pada gilirannya akan secara terus*



KECAMATAN PANYILEUKAN

*menerus meningkatkan kesejahteraan warga masyarakat yang menjadi tujuan akhir pembangunan. Sedangkan, agamis adalah perwujudan nilai-nilai luhur yang mencerminkan kepatuhan terhadap norma dan aturan sebagai pijakan dasar dalam bermasyarakat”.*

Misi adalah rumusan umum mengenai upaya-upaya yang akan dilaksanakan untuk mewujudkan visi. Dengan memperhatikan faktor-faktor lingkungan strategis internal dan eksternal. Rumusan Misi yang ditetapkan adalah sebagai berikut :

1. Membangun Masyarakat yang humanis, agamis, berkualitas dan berdaya saing

*Pemerintah Kota Bandung dengan berlandaskan nilai-nilai agama dan budaya, berkomitmen memberikan kemudahan serta menjamin terselenggaranya pelayanan pendidikan, kesehatan dan sosial yang bermutu, adil dan merata.*

2. Mewujudkan Tata Kelola Pemerintahan yang Efektif, Efisien dan Melayani

*Pemerintah Kota Bandung membangun sumber daya aparatur yang berintegritas dan kompeten, melalui smart government yang terintegrasi untuk mewujudkan pelayanan publik yang efektif, efisien dan prima*

3. Membangun Perekonomian yang Mandiri, Kokoh, dan Berkeadilan  
*Kota Bandung sebagai sebuah kota jasa, mendorong kesejahteraan masyarakat yang merata dan berkeadilan melalui pertumbuhan ekonomi yang berbasis padat tenaga kerja dan UMKM lokal*

4. Mewujudkan Bandung nyaman melalui perencanaan tata ruang, pembangunan infrastruktur serta pengendalian pemanfaatan ruang yang berkualitas dan berwawasan lingkungan



KECAMATAN PANYILEUKAN KOTA BANDUNG

**KECAMATAN PANYILEUKAN KOTA BANDUNG**

*Jalan Soekarno Hatta Km 12,5 Bandung*

*Pemerintah Kota Bandung mendorong pembangunan infrastruktur dan penataan ruang secara sinergis dengan mengutamakan pemenuhan kebutuhan dasar sesuai daya dukung lingkungan, melalui sistem yang inklusif, terintegrasi, dan berkelanjutan*

5. Mengembangkan pembiayaan kota yang partisipatif, kolaboratif dan terintegrasi

*Pemerintah Kota Bandung berkomitmen menyelenggarakan pembangunan kota secara partisipatif, kolaboratif dan terintegrasi dengan melibatkan masyarakat dan swasta.*

Dalam mendukung pencapaian visi dan misi Kota Bandung tersebut dengan program dan kegiatan yang memiliki outcome dan output yang sejalan dengan arah dan tujuan dalam mendukung misi. Program dan kegiatan yang direncanakan berjumlah 8 program dan 34 kegiatan. Adapun rincian program dan kegiatannya sebagai berikut :



**KECAMATAN PANYILEUKAN KOTA BANDUNG**  
Jalan Soekarno Hatta Km 12,5 Bandung

Tabel T-C.33

Rumusan Reencana Program dan kegiatan Perangkat Daerah Tahun 2021  
Dan Prakiraan Maju Tahun 2022  
Provinsi Jawa Barat Kota Bandung

Nama Perangkat Daerah : Kecamatan Panyileukan

No	Kode	Urusan/Bidang Urusan Pemerintah Daerah dan Program/Kegiatan	Indikator Kinerja Program (outcome)/Kegiatan (output)	Target RPJMD pada Tahun 2018 (Akhir Periode RPJMD)		Realisasi Capaian kinerja RKPD s/d Tahun 2019		Target Kinerja dan Anggaran RKPD Tahun 2020 yang dievaluasi		Realisasi Capaian Kinerja dan Anggaran RKPD yang dievaluasi 2020		Tingkat Capaian Kinerja dan Realisasi Anggaran RKPD (%)		Realisasi Kinerja dan Anggaran RKPD s/d Tahun 2019		Tingkat Capaian Kinerja dan Realisasi Anggaran RPJMD s/d Tahun 2019 (%)		unit Perangkat Daerah Penanggung Jawab	Ket. (Indikator dari RPJMD)	
				K	Rp	K	Rp	K	Rp	K	Rp	K	Rp	K	Rp	K	Rp			
1	2	3	4	5	6	7	8	9 = 8/7 x 100%	10 = 6 + 8	11 = 10/5 x 100%								12	13	
<b>Kecamatan Panyileukan</b>																				
I	4.05.4.05	Urusan Pemerintahan Fungsi Penunjang Lainnya		100%	12,132,072,690	1,269,391,697	1,741,472,065													
1	4.05.4.05.34.01.01	Program Pelayanan Administrasi Perkantoran	Cakupan Pelayanan Administrasi Perkantoran	100.00%	2,056,572,630.00	100.00%	1,259,429,815.00	100%	807,862,604.00	6.19%	42,940,989.00	6.19%	5.32%	106%	1,302,370,804	106.19%	63.33%	Kecamatan Panyileukan		
	4.05.4.05.34.01.01.02	Kegiatan Penyediaan Jasa Komunikasi, Sumber Daya Air dan Listrik	Jumlah Laporan bulanan Jasa Komunikasi, Sumber Daya Air dan Listrik	12 Laporan	1,091,450,990.00	12 Laporan	240,037,515.00	12 Laporan	204,606,760	1 Laporan	8,771,089	8.33%	4.29%	13 Laporan	248,808,604	108.33%	22.80%	Kecamatan Panyileukan		



## KECAMATAN PANYILEUKAN KOTA BANDUNG

Jalan Soekarno Hatta Km 12,5 Bandung

4.05.4.05.34.0 1.01.06	Kegiatan Penyediaan Jasa Pemeliharaan dan Perizinan Kendaraan Dinas / operasional	Jumlah Unit Kendaraan yang Dibayarkan Perizinannya	37 Unit	9,885,000.00	37 Unit	7,674,900.00	37 Unit	15,739,200	-	-	0.00%	0.00%	37 Unit	7,674,900	100.00%	77.64%	Kecamatan Panyileukan
4.05.4.05.34.0 1.01.08	Kegiatan Penyediaan Jasa Kebersihan Kantor	Jumlah Laporan Jasa Kebersihan Kantor	12 Laporan	198,035,000.00	12 Laporan	201,215,000.00	12 Laporan	154,572,000	1 Laporan	50,000	8.33%	0.03%	13 Laporan	201,265,000	108.33%	101.63%	Kecamatan Panyileukan
4.05.4.05.34.0 1.01.09	Kegiatan Penyediaan Jasa Perbaikan Peralatan Kerja	Jumlah Unit Peralatan Kerja yang Diperbaiki	49 Unit	49,009,000.00	89 Unit	77,948,500.00	20 Unit	9,480,000	2 Unit	890,000	10.00%	9.39%	91 Unit	78,838,500	185.71%	160.87%	Kecamatan Panyileukan
4.05.4.05.34.0 1.01.10	Kegiatan Penyediaan Alat Tulis Kantor	Jumlah Paket Penyediaan Alat Tulis Kantor	20 paket	73,995,050.00	25 paket	73,785,900.00	20 paket	49,323,900	1 paket	1,807,000	5.00%	3.66%	26 paket	75,592,900	130.00%	102.16%	Kecamatan Panyileukan
4.05.4.05.34.0 1.01.11	Kegiatan Penyediaan Barang Cetak dan Penggandaan	Jumlah jenis barang cetakan dan penggandaan	80 jenis	77,604,750.00	39 jenis	47,066,700.00	15 jenis	5,126,424	1 jenis	979,300	6.67%	19.10%	40 jenis	48,046,000	50.00%	61.91%	Kecamatan Panyileukan
4.05.4.05.34.0 1.01.12	Kegiatan Penyediaan Komponen Instalasi Listrik / Penerangan Bangunan Kantor	Jumlah Komponen Instalasi Listrik / Penerangan tersedia	33 jenis	25,078,550.00	24 jenis	24,235,500.00	9 jenis	2,608,250	2 jenis	1,430,000	22.22%	54.83%	26 jenis	25,665,500	78.79%	102.34%	Kecamatan Panyileukan
4.05.4.05.34.0 1.01.13	Kegiatan Penyediaan Peralatan dan Perlengkapan Kantor	Jumlah Peralatan dan Perlengkapan Kantor tersedia	1 Unit	3,200,000.00	6 Unit	144,963,500.00	7 Unit	21,595,420	0 Unit	0	0.00%	0.00%	6 Unit	144,963,500	600.00%	4530.11%	Kecamatan Panyileukan





## KECAMATAN PANYILEUKAN KOTA BANDUNG

Jalan Soekarno Hatta Km 12,5 Bandung

4.05.4.05.34.0 1.01.14	Kegiatan Penyediaan Peralatan Rumah Tangga	Jumlah jenis peralatan Rumah Tangga tersedia	16 jenis	19,718,350.00	14 jenis	16,155,950.00	27 jenis	2,486,650	1 jenis	103,500	3.70%	4.16%	15 jenis	16,259,450	93.75%	82.46%	Kecamatan Panyileukan
4.05.4.05.34.0 1.01.15	Kegiatan Penyediaan Bahan Bacaan dan Peraturan Perundang Undangan	Jumlah Laporan Penyediaan Bahan Bacaan dan Peraturan Perundang Undangan	12 Laporan	12,065,000.00	12 Laporan	11,906,000.00	12 Laporan	6,780,000	1 Laporan	155,000	8.33%	2.29%	13 Laporan	12,061,000	108.33%	99.97%	Kecamatan Panyileukan
4.05.4.05.34.0 1.01.17	Kegiatan Penyediaan Makanan dan Minuman	Jumlah Laporan Kegiatan Penyediaan Makanan dan Minuman	5 Laporan	78,623,550.00	12 Laporan	79,080,150.00	12 Laporan	5,544,000	1 Laporan	1,255,100	8.33%	22.64%	13 Laporan	80,335,250	260.00%	102.18%	Kecamatan Panyileukan
4.05.4.05.34.0 1.01.18	Kegiatan Rapat Koordinasi dan Konsultasi ke Luar Daerah	Jumlah Laporan Kegiatan Koordinasi dan Konsultasi ke Luar Daerah	10 Laporan	87,907,390.00	4 Laporan	35,360,200.00	-	-	-	-	0.00%	0.00%	4 Laporan	35,360,200	40.00%	40.22%	Kecamatan Panyileukan
4.05.4.05.34.0 1.01.19	Kegiatan Penyediaan Jasa Tenaga Pendukung Administrasi Perkantoran /Teknis Perkantoran	Jumlah laporan penyediaan Jasa Tenaga Pendukung Administrasi Perkantoran /Teknis Perkantoran	12 jasa bulanan	330,000,00	10 jasa bulanan	300,000,00	11 jasa bulanan	330,000,00	1 jasa bulanan	27,500,000	9.09%	8.33%	#####	327,500,000	91.67%	99.24%	Kecamatan Panyileukan
4.05.4.05.34.0 1.02	Program Peningkatan Sarana dan Prasarana Aparatur	Persentase Sarana dan Prasarana dalam kondisi baik	100%	2,684,366,751.00	100%	478,734,175.00	100%	651,761,670	100.00%	5,889,181			200%	484,623,356	200.00%	18.05%	Kecamatan Panyileukan
4.05.4.05.34.0 1.02.03	Kegiatan Pembangunan Gedung Kantor	Jumlah kendaraan dinas terrealisasi	-	-	-	-	1 Unit	4,828,230	-	-	0.00%	0.00%	-	0	0.00%	#DIV/0!	Kecamatan Panyileukan



## KECAMATAN PANYILEUKAN KOTA BANDUNG

Jalan Soekarno Hatta Km 12,5 Bandung

4.05.4.05.34.0 1.02.05	Kegiatan Pengadaan Kendaraan Dinas / operasional	Jumlah unit kendaraan dinas terrealisasi	-	-	-	-	1 Unit	1,430,000	-	-	0.00%	0.00%	-	0	0.00%	#DIV /0!	Kecamatan Panyileukan
4.05.4.05.34.0 1.02.10	Kegiatan Pengadaan Meubelair	Jumlah unit meubelair terrealisasi	-	-	-	-	1 Unit	408,980	-	-	0.00%	0.00%	-	0	0.00%	#DIV /0!	Kecamatan Panyileukan
4.05.4.05.34.0 1.02.22	Kegiatan Pemeliharaan Rutin/Berkala Gedung Kantor	Jumlah gedung kantor terpelihara	5 gedung	343,502,901.00	-	-	1 Unit	43,184,460	-	-	0.00%	0.00%	-	0	0.00%	0.00%	Kecamatan Panyileukan
4.05.4.05.34.0 1.02.24	Kegiatan Pemeliharaan Rutin / Berkala Kendaraan Dinas / Operasional	Jumlah unit kendaraan dinas / operasional terpelihara	37 Unit	438,429,250.00	37 Unit	478,734,175.00	37 Unit	601,910,000	1 Unit	5,889,181	2.70%	0.98%	38 Unit	484,623,356	102.70%	110.54%	Kecamatan Panyileukan
4.05.4.05.34.0 1.02.42	Kegiatan Rehabilitasi Sedang/Berat Gedung Kantor	Jumlah Rehab Gedung Kantor	1 gedung	1,902,434,600.00	-	-	-	-	-	-	0.00%	0.00%	-	0	0.00%	0.00%	Kecamatan Panyileukan
4.05.4.05.34.0 1.03	Program Peningkatan Disiplin Aparatur	Persentase pemenuhan prasarana disiplin pegawai	100%	139,601,000.00	100%	100,300,750.00	100%	149,930	0%	0.00	0.00%	0.00%	100%	100,300,750	100.00%	71.85%	Kecamatan Panyileukan
4.05.4.05.34.0 1.03.02	Kegiatan Pengadaan Pakaian Dinas Beserta Perlengkapannya	Jumlah Pakaian Dinas Beserta Perlengkapannya direalisasi	120 stel	65,373,000.00	60 stel	100,300,750.00	1 stel	43,670	-	-	0.00%	0.00%	60 Unit	100,300,750	50.00%	153.43%	Kecamatan Panyileukan
4.05.4.05.34.0 1.03.05	Kegiatan Pengadaan Pakaian Khusus Hari-Hari Tertentu	Jumlah Pakaian Khusus Hari-Hari Tertentu direalisasi	60 stel	74,228,000.00	-	-	1 stel	106,260	-	-	0.00%	0.00%	-	0	0.00%	0.00%	Kecamatan Panyileukan



## KECAMATAN PANYILEUKAN KOTA BANDUNG

Jalan Soekarno Hatta Km 12,5 Bandung

4.05.4.05.34.0 1.05	Program Peningkatan Kapasitas Sumber Daya Aparatur	Persentase Aparatur memiliki kompetensi sesuai bidangnya	-	-	100%	94,132,500.00	-	-	-	-	-	-	-	100%	94,132,500	0.00%	0.00%	Kecamatan Panyileukan
4.05.4.05.34.0 1.05.04	Kegiatan Pembinaan Kinerja Aparatur	Jumlah aparatur yang mengikuti pembinaan kinerja	-	-	57 ASN	94,132,500.00	-	-	-	-	-	-	-	57 ASN	94,132,500	0.00%	0.00%	Kecamatan Panyileukan
2.07.4.05.34.0 2.22	Program Inovasi Pembangunan dan Pemberdayaan Kewilayahan	Tingkat Pemberdayaan Lembaga Kemasyarakatan	84.07%	4,432,528,700.00	-	-	-	-	-	-	-	-	-	-	-	0.00%	0.00%	Kecamatan Panyileukan
2.07.4.05.34.0 2.22.01	Fasilitasi pemberdayaan Lingkup RW	Jumlah sub kegiatan inovatif lingkup RW	468 Sub Kegiatan	3,261,487,700.00	-	-	-	-	-	-	-	-	-	-	-	0.00%	0.00%	Kecamatan Panyileukan
2.07.4.05.34.0 2.22.02	Fasilitasi pemberdayaan Lingkup PKK	Jumlah sub kegiatan inovatif lingkup PKK	68 Sub Kegiatan	387,688,900.00	-	-	-	-	-	-	-	-	-	-	-	0.00%	0.00%	Kecamatan Panyileukan
2.07.4.05.34.0 2.22.03	Fasilitasi pemberdayaan Lingkup Karang Taruna	Jumlah sub kegiatan inovatif lingkup Karang Taruna	60 Sub Kegiatan	394,102,900.00	-	-	-	-	-	-	-	-	-	-	-	0.00%	0.00%	Kecamatan Panyileukan
2.07.4.05.34.0 2.22.04	Fasilitasi pemberdayaan Lingkup LPM	Jumlah sub kegiatan inovatif lingkup LPM	46 Sub Kegiatan	389,249,200.00	-	-	-	-	-	-	-	-	-	-	-	0.00%	0.00%	Kecamatan Panyileukan
4.05.4.05.34.0 2.28	Program Peningkatan Peran Kecamatan dan Kelurahan	Nilai IKM	82,80	5,070,369,720.00	-	-	-	-	-	-	-	-	-	-	-	0.00%	0.00%	Kecamatan Panyileukan



## KECAMATAN PANYILEUKAN KOTA BANDUNG

Jalan Soekarno Hatta Km 12,5 Bandung

4.05.4.05.34.0 2.28.01	Kegiatan Fasilitasi Perekonomian Masyarakat Kecamatan dan kelurahan	Jumlah sub kegiatan fasilitasi perekonomian masyarakat kelurahan dan kecamatan	17 Sub Kegiatan	21,996,000.00	-	-	-	-	-	-	-	-	-	-	0.00 %	0.00 %	Kecamatan Panyileukan
4.05.4.05.34.0 2.28..03	Kegiatan Peningkatan Infrastruktur dan Lingkungan Hidup Tingkat Kecamatan dan kelurahan	Jumlah sub kegiatan Infrastruktur dan Lingkungan Hidup Tingkat Kecamatan dan kelurahan	18 Sub Kegiatan	1,922,410,110.00	-	-	-	-	-	-	-	-	-	-	0.00 %	0.00 %	Kecamatan Panyileukan
4.05.4.05.34.0 2.28.04	Kegiatan peningkatan kualitas penanganan ketertarikan dan ketertiban tingkat kecamatan dan kelurahan	Jumlah sub Kegiatan peningkatan kualitas penanganan dan ketertiban tingkat kecamatan dan kelurahan	11 Sub Kegiatan	627,878,500.00	-	-	-	-	-	-	-	-	-	-	0.00 %	0.00 %	Kecamatan Panyileukan
4.05.4.05.34.0 2.28.05	Kegiatan fasilitasi peningkatan pemerintahan umum kecamatan dan kelurahan	Jumlah sub Kegiatan peningkatan pemerintahan umum kecamatan dan kelurahan	37 Sub Kegiatan	1,594,702,300.00	-	-	-	-	-	-	-	-	-	-	0.00 %	0.00 %	Kecamatan Panyileukan
4.05.4.05.34.0 2.28.09	Kegiatan Fasilitasi Pemberdayaan Masyarakat	Jumlah sub kegiatan Kegiatan Pemberdayaan Masyarakat	19 Sub Kegiatan	239,143,300.00	-	-	-	-	-	-	-	-	-	-	0.00 %	0.00 %	Kecamatan Panyileukan



## KECAMATAN PANYILEUKAN KOTA BANDUNG

Jalan Soekarno Hatta Km 12,5 Bandung

4.05.4.05.34.0 2.28.10	Kegiatan Fasilitas kesehatan sosial masyarakat	Jumlah sub Kegiatan kesehatan sosial masyarakat	58 Sub Kegiatan	651,574,510.00	-	-	-	-	-	-	-	-	-	-	0.00%	0.00%	Kecamatan Panyileukan
4.05.4.05.34.0 2.28.07	Kegiatan Fasilitas peningkatan pelayanan kepada masyarakat	Jumlah sub Kegiatan peningkatan pelayanan kepada masyarakat	11 Sub Kegiatan	12,665,000.00	-	-	-	-	-	-	-	-	-	-	0.00%	0.00%	Kecamatan Panyileukan
1.03.4.05.34.0 1.42	Program Pemeliharaan Sarana dan Prasarana Pekerjaan umum	Persentase Sarana dan Prasarana dalam kondisi baik	-	-	100%	1,669,116,100	100%	1,738,583,164	97.60%	97,500,000	0.98	0.11	98.80%	1,766,616,100	0.00%	0.00%	Kecamatan Panyileukan
1.03.4.05.34.0 1.42.14	Kegiatan Pemeliharaan Drainase dan Kebersihan Lingkungan	Panjang Jalan dan Drainase Terpelihara	-	-	69810 meter	1,461,250,000	69810 meter	1,545,394,384	30060 meter	86,250,000	43.06%	5.58%	99870 meter	1,547,500,000	0.00%	0.00%	Kecamatan Panyileukan
1.03.4.05.34.0 1.42.15	Pemeliharaan RTH Kecamatan	Jumlah RTH Terpelihara	-	-	44 RTH	207,866,100	44 RTH	193,188,780	24 RTH	11,250,000	54.55%	5.82%	68 RTH	219,116,100	0.00%	0.00%	Kecamatan Panyileukan
1.03.4.05.34.0 1.42.16	Kegiatan Pengecatan Kerb	Panjang Kerb terpelihara	-	-	-	-	200 meter	3,151,500	-	-	0.00%	0.00%	-	-	0.00%	0.00%	Kecamatan Panyileukan
2.06.4.05.34.0 1.20	Program Pengadministrasian Pelayanan Kependudukan dan Pemerintahan	Indeks Kepuasan Masyarakat terhadap Pelayanan Publik	-	-	78.00	48,994,700	83,4	899,685,000	-	-	-	-	78 Nilai	65,257,700	0.00%	0.00%	Kecamatan Panyileukan
2.06.4.05.34.0 1.20.01	Kegiatan Peningkatan Kualitas Pelayanan Administrasi dan Kependudukan	Indeks Kepuasan Masyarakat	-	-	78 Nilai	39,777,700	83,4	11,685,000	-	-	-	-	78 Nilai	39,777,700	0.00%	0.00%	Kecamatan Panyileukan



## KECAMATAN PANYILEUKAN KOTA BANDUNG

Jalan Soekarno Hatta Km 12,5 Bandung

	an Kewilayahan																		
2.06.4.05.34.0 1.20.02	Kegiatan Pembinaan RT RW	Cakupan RT RW Terbina	-	-	100 %	9,217,000	100%	888,000,000	0.16 %	13,800,000	16.00 %	1.55 %	100 %	23,017,000	0.00 %	0.00 %	Kecamatan Panyileukan		
2.11.4.05.34.0 1.25	Program Pemberdayaan KUMKM	Persentase Koperasi dan UKM Aktif	-	-	50%	2,463,000	-	-	-	-	-	-	50%	2,463,000	0.00 %	0.00 %	Kecamatan Panyileukan		
2.11.4.05.34.0 1.25.01	Kegiatan Pemberdayaan KUMKM Kewilayahan	Jumlah Koperasi Juara dan koperasi disarana ibadah	-	-	6 Koperasi	2,463,000	-	-	-	-	-	-	6 Koperasi	2,463,000	#DIV/0!	#DIV/0!	Kecamatan Panyileukan		
4.01.4.05.34.0 1.19	Program Perencanaan Pembangunan Daerah	Persentase dokumen perencanaan pembangunan yang disusun tepat waktu	-	-	100%	19,027,500	-	-	-	-	-	-	100%	19,027,500	0.00 %	0.00 %	Kecamatan Panyileukan		
4.01.4.05.34.0 1.19.53	Kegiatan Penyelenggaraan Musrenbang RKPD Kewilayahan	Jumlah dokumen musyawarah perencanaan pembangunan	-	-	1 dokumen	19,027,500	-	-	-	-	-	-	1 dokumen	19,027,500	0.00 %	0.00 %	Kecamatan Panyileukan		
1.05.4.05.34.0 1.15	Program Peningkatan Keamanan dan Kenyamanan	Cakupan pemeliharaan Keamanan dan Kenyamanan Lingkungan	-	-	50%	1,069,374,200	-	-	-	-	-	-	50%	1,069,374,200	0.00 %	0.00 %	Kecamatan Panyileukan		
1.05.4.05.34.0 1.15.05	Kegiatan Pengendalian Keamanan Lingkungan	Jumlah RW yang memiliki siskamling aktif	-	-	19 RW	1,069,374,200	-	-	-	-	-	-	19 RW	1,069,374,200	0.00 %	0.00 %	Kecamatan Panyileukan		



## KECAMATAN PANYILEUKAN KOTA BANDUNG

Jalan Soekarno Hatta Km 12,5 Bandung

2.07.4.05.34.0 1.25	Program Pemberdayaan Kelembagaan dan partisipasi Masyarakat	Tingkat partisipasi masyarakat dalam pembangunan	-	-	75%	273,644,000	-	-	-	-	-	-	75%	273,644,000	0.00%	0.00%	Kecamatan Panyileukan
2.07.4.05.34.0 1.25.05	kegiatan Penguatan Kelembagaan Swadaya Masyarakat Kewilayahan	Jumlah Posyandu Purnama	-	-	28 Posyandu	273,644,000	-	-	-	-	-	-	28 Posyandu	273,644,000	0.00%	0.00%	Kecamatan Panyileukan
1.06.4.05.34.0 1.33	Program Pemberdayaan Potensi Kesejahteraan Sosial	Persentase lembaga kesejahteraan sosial yang ikut berperan aktif dalam penyelenggaraan kesejahteraan sosial	-	-	25.00%	47,855,000	-	-	-	-	-	-	25%	47,855,000	0.00%	0.00%	Kecamatan Panyileukan
1.06.4.05.34.0 1.33.01	Kegiatan Peningkatan SDM kader kesejahteraan Sosial Kecamatan	Jumlah Kampung Siaga Bencana Kelurahan	-	-	2 Kelurahan	47,855,000	-	-	-	-	-	-	2 Kelurahan	47,855,000	0.00%	0.00%	Kecamatan Panyileukan
2.07.4.05.34.0 2.26	Program Pemberdayaan Kewilayahaa n		-	-	24%		50.00%	4,899,676,380	4.37%	28,752,700	874.00	0.59	4.61%		0.00%	0.00%	Kecamatan Panyileukan
2.07.4.05.34.0 2.26.01	Kegiatan Pemberdayaan Lingkup RW	Persentase RW Unggul	-	-	15.00%	3,535,108,443	40%	3,699,676,530	1.37%	5,311,500	342.50%	0.14%	16.37%	47,855,000	0.00%	0.00%	Kecamatan Panyileukan
2.07.4.05.34.0 2.26.02	Kegiatan Pemberdayaan Lingkup PKK	Persentase PKK Unggul	-	-	60.00%	370,681,550	65%	400,000,000	1.35%	3,288,700	207.69%	0.82%	61.35%	47,855,000	0.00%	0.00%	Kecamatan Panyileukan
2.07.4.05.34.0 2.26.03	Kegiatan Pemberdayaan Lingkup Karang Taruna	Persentase Karang Taruna Unggul	-	-	60.00%	352,488,300	65%	400,000,000	8.10%	9,570,000	1246.15%	2.39%	68.10%	47,855,000	0.00%	0.00%	Kecamatan Panyileukan



## KECAMATAN PANYILEUKAN KOTA BANDUNG

Jalan Soekarno Hatta Km 12,5 Bandung

2.07.4.05.34.0 2.26.04	Kegiatan Pemberdayaan Lingkungan LPM	Persentase LPM Unggul	-	-	60.00 %	359,849,600	65%	399,999,850	6.66 %	10,582,500	1024.62%	2.65 %	66.66 %	47,855,000	0.00 %	0.00 %	Kecamatan Panyileukan
2.07.4.05.34.0 1.28	Program peningkatan peran kelembagaan, masyarakat, keamanan dan kenyamanan lingkungan	Kelurahan Unggul	-	-	-	-	4 Kelurahan	1,617,261,400	-	38,750,000	-	-	7.4%	38,750,000	0.00 %	0.00 %	Kecamatan Panyileukan
2.07.4.05.34.0 1.28.02	Kegiatan Pengendalian Keamanan Lingkungan	Jumlah RW yang memiliki siskamling aktif	-	-	-	-	51.35 %	1,230,000,000	-	38,750,000	0.00%	3.15 %	-	38,750,000	0.00 %	0.00 %	Kecamatan Panyileukan
2.07.4.05.34.0 1.28.03	kegiatan Penguatan Kelembagaan Swadaya Masyarakat Kewilayahan	Jumlah Posyandu Purnama	-	-	-	-	28 Posyandu	320,913,000	-	-	-	-	-	-	0.00 %	0.00 %	Kecamatan Panyileukan
2.07.4.05.34.0 1.28.04	Kegiatan Peningkatan SDM kader kesejahteraan Sosial Kecamatan	Jumlah Kampung Siaga Bencana Kelurahan	-	-	-	-	4 Kaganan	36,060,000	-	-	-	-	-	-	0.00 %	0.00 %	Kecamatan Panyileukan
2.07.4.05.34.0 1.28.05	Kegiatan Penyelenggaraan Musrenbang RKPD Kewilayahan	Jumlah dokumen musyawarah perencanaan pembangunan	-	-	-	-	1 dokumen	19,219,400	-	-	-	-	-	-	0.00 %	0.00 %	Kecamatan Panyileukan
2.07.4.05.34.0 1.28.01	Kegiatan Pemberdayaan KUMKM Kewilayahan	Jumlah Koperasi Juara dan koperasi disarana ibadah	-	-	-	-	6 Koperasi	11,069,000	-	-	-	-	-	-	0.00 %	0.00 %	Kecamatan Panyileukan





KEMAHIRAN KEMAJUAN

**BAB  
IV**

**RENCANA KERJA DAN  
PENDANAAN PERANGKAT  
DAERAH**

Adapun rincian pagu Program dan Kegiatan yang akan dilaksanakan Tahun 2021 pada tabel berikut :

Program Kegiatan	Lokasi	Indikator Kinerja	Target Capaian	Pagu Indikatif (Rp.000)	Ket
(1)	(2)	(3)	(4)	(5)	(6)
<b>Program Pelayanan Administrasi Perkantoran</b>	<b>Kecamatan Panyileukan</b>	<b>Cakupan Pelayanan Administrasi Perkantoran</b>	<b>100 %</b>	<b>1.573.585</b>	
Kegiatan Penyediaan Jasa Komunikasi, sumber daya air dan listrik	Kecamatan Panyileukan	Jumlah Laporan Bulanan	12 Laporan	156,194	
Kegiatan Penyediaan Jasa Komunikasi, sumber daya air dan listrik	Kelurahan Cipadung Kulon	Jumlah Laporan Bulanan	12 Laporan	26,581	
Kegiatan Penyediaan Jasa Komunikasi, sumber daya air dan listrik	Kelurahan Cipadung Wetan	Jumlah Laporan Bulanan	12 Laporan	16,980	
Kegiatan Penyediaan Jasa Komunikasi, sumber daya air dan listrik	Kelurahan Cipadung Kidul	Jumlah Laporan Bulanan	12 Laporan	26,994	
Kegiatan Penyediaan Jasa Komunikasi, sumber daya air dan listrik	Kelurahan Mekarmulya	Jumlah Laporan Bulanan	12 Laporan	39,253	
Kegiatan Penyediaan Jasa Pemeliharaan dan Perizinan kendaraan Dinas/ Operasional	Kecamatan Panyileukan	Jumlah Unit Kendaraan yang Dibayarkan Perizinannya	37 Unit	15.739	
Kegiatan Penyediaan Jasa Kebersihan Kantor	Kecamatan Panyileukan	Jumlah Laporan Jasa Kebersihan Kantor	12 Laporan	203,898	
Kegiatan Penyediaan Jasa Kebersihan Kantor	Kelurahan Cipadung Kulon	Jumlah Laporan Jasa Kebersihan Kantor	12 Laporan	600	
Kegiatan Penyediaan Jasa Kebersihan Kantor	Kelurahan Cipadung Wetan	Jumlah Laporan Jasa Kebersihan Kantor	12 Laporan	600	
Kegiatan Penyediaan Jasa Kebersihan Kantor	Kelurahan Cipadung Kidul	Jumlah Laporan Jasa Kebersihan Kantor	12 Laporan	600	



KEMAHIRAN KEMAMPUAN MELAKUKAN

## KECAMATAN PANYILEUKAN KOTA BANDUNG

Jalan Soekarno Hatta Km 12,5 Bandung

Kegiatan Penyediaan Jasa Kebersihan Kantor	Kelurahan Mekarmulya	Jumlah Laporan Jasa Kebersihan Kantor	12 Laporan	600	
Kegiatan Penyediaan Jasa Perbaikan Peralatan Kerja	Kecamatan Panyileukan	Jumlah Unit Peralatan Kerja yang Diperbaiki	60 unit	66,176	
Kegiatan Penyediaan Jasa Perbaikan Peralatan Kerja	Kelurahan Cipadung Kulon	Jumlah Unit Peralatan Kerja yang Diperbaiki	13 Unit	8,300	
Kegiatan Penyediaan Jasa Perbaikan Peralatan Kerja	Kelurahan Cipadung Wetan	Jumlah Unit Peralatan Kerja yang Diperbaiki	13 Unit	8,300	
Kegiatan Penyediaan Jasa Perbaikan Peralatan Kerja	Kelurahan Cipadung Kidul	Jumlah Unit Peralatan Kerja yang Diperbaiki	13 Unit	8,300	
Kegiatan Penyediaan Jasa Perbaikan Peralatan Kerja	Kelurahan Mekarmulya	Jumlah Unit Peralatan Kerja yang Diperbaiki	13 Unit	8,300	
Kegiatan Penyediaan Alat Tulis Kantor	Kecamatan Panyileukan	Jumlah Paket Penyediaan Alat Tulis Kantor	4 paket	33,457	
Kegiatan Penyediaan Alat Tulis Kantor	Kelurahan Cipadung Kulon	Jumlah Paket Penyediaan Alat Tulis Kantor	2 paket	10,131	
Kegiatan Penyediaan Alat Tulis Kantor	Kelurahan Cipadung Wetan	Jumlah Paket Penyediaan Alat Tulis Kantor	2 paket	11,998	
Kegiatan Penyediaan Alat Tulis Kantor	Kelurahan Cipadung Kidul	Jumlah Paket Penyediaan Alat Tulis Kantor	2 paket	11,738	
Kegiatan Penyediaan Alat Tulis Kantor	Kelurahan Mekarmulya	Jumlah Paket Penyediaan Alat Tulis Kantor	2 paket	15,580	
Kegiatan Penyediaan Barang cetakan dan penggandaan	Kecamatan Panyileukan	Jumlah jenis barang cetakan dan penggandaan	7 jenis	40,724	
Kegiatan Penyediaan Barang cetakan dan penggandaan	Kelurahan Cipadung Kulon	Jumlah jenis barang cetakan dan penggandaan	16 jenis	13,246	
Kegiatan Penyediaan Barang cetakan dan penggandaan	Kelurahan Cipadung Wetan	Jumlah jenis barang cetakan dan penggandaan	4 jenis	4,980	
Kegiatan Penyediaan Barang cetakan dan penggandaan	Kelurahan Cipadung Kidul	Jumlah jenis barang cetakan dan penggandaan	2 jenis	2,446	
Kegiatan Penyediaan Barang cetakan dan penggandaan	Kelurahan Mekarmulya	Jumlah jenis barang cetakan dan penggandaan	5 jenis	9,255	
Kegiatan Penyediaan Komponen Instalasi Listrik/ Penerangan Bangunan Kantor	Kecamatan Panyileukan	Jumlah Komponen Instalasi Listrik / Penerangan tersedia	3 jenis	7,562	
Kegiatan Penyediaan Komponen Instalasi Listrik/ Penerangan Bangunan Kantor	Kelurahan Cipadung Kulon	Jumlah Komponen Instalasi Listrik / Penerangan tersedia	19 jenis	10,063	
Kegiatan Penyediaan Komponen Instalasi Listrik/ Penerangan Bangunan Kantor	Kelurahan Cipadung Wetan	Jumlah Komponen Instalasi Listrik / Penerangan tersedia	9 jenis	5,768	
Kegiatan Penyediaan Komponen Instalasi Listrik/ Penerangan Bangunan Kantor	Kelurahan Cipadung Kidul	Jumlah Komponen Instalasi Listrik / Penerangan tersedia	1 jenis	4,719	



KEMAHIRAN KEMAMPUAN

## KECAMATAN PANYILEUKAN KOTA BANDUNG

Jalan Soekarno Hatta Km 12,5 Bandung

Kegiatan Penyediaan Komponen Instalasi Listrik/ Penerangan Bangunan Kantor	Kelurahan Mekarmulya	Jumlah Komponen Instalasi Listrik / Penerangan tersedia	2 jenis	5,104	
Kegiatan Penyediaan Peralatan dan perlengkapan kantor	Kecamatan Panyileukan	Jumlah Peralatan dan Perlengkapan Kantor tersedia	14 jenis	167,149	
Kegiatan Penyediaan Peralatan dan perlengkapan kantor	Kelurahan Cipadung Kulon	Jumlah Peralatan dan Perlengkapan Kantor tersedia	3 Jenis	12,000	
Kegiatan Penyediaan Peralatan dan perlengkapan kantor	Kelurahan Cipadung Wetan	Jumlah Peralatan dan Perlengkapan Kantor tersedia	3 Jenis	12,000	
Kegiatan Penyediaan Peralatan dan perlengkapan kantor	Kelurahan Cipadung Kidul	Jumlah Peralatan dan Perlengkapan Kantor tersedia	3 Jenis	12,000	
Kegiatan Penyediaan Peralatan dan perlengkapan kantor	Kelurahan Mekarmulya	Jumlah Peralatan dan Perlengkapan Kantor tersedia	3 Jenis	12,000	
Kegiatan Penyediaan Peralatan Rumah Tangga	Kecamatan Panyileukan	Jumlah jenis peralatan Rumah Tangga tersedia	6 jenis	3,846	
Kegiatan Penyediaan Peralatan Rumah Tangga	Kelurahan Cipadung Kulon	Jumlah jenis peralatan Rumah Tangga tersedia	13 jenis	3,563	
Kegiatan Penyediaan Peralatan Rumah Tangga	Kelurahan Cipadung Wetan	Jumlah jenis peralatan Rumah Tangga tersedia	14 jenis	4,306	
Kegiatan Penyediaan Peralatan Rumah Tangga	Kelurahan Cipadung Kidul	Jumlah jenis peralatan Rumah Tangga tersedia	10 jenis	2,163	
Kegiatan Penyediaan Peralatan Rumah Tangga	Kelurahan Mekarmulya	Jumlah jenis peralatan Rumah Tangga tersedia	12 jenis	3,653	
Kegiatan Penyediaan bahan Bacaan dan Peraturan Perundang Undangan	Kecamatan Panyileukan	Jumlah Laporan Penyediaan Bahan Bacaan dan Peraturan Perundang Undangan	12 laporan	10,963	
Kegiatan Penyediaan bahan Bacaan dan Peraturan Perundang Undangan	Kelurahan Cipadung Kulon	Jumlah Laporan Penyediaan Bahan Bacaan dan Peraturan Perundang Undangan	12 laporan	600	
Kegiatan Penyediaan bahan Bacaan dan Peraturan Perundang Undangan	Kelurahan Cipadung Wetan	Jumlah Laporan Penyediaan Bahan Bacaan dan Peraturan Perundang Undangan	12 Laporan	600	
Kegiatan Penyediaan bahan Bacaan dan Peraturan Perundang Undangan	Kelurahan Cipadung Kidul	Jumlah Laporan Penyediaan Bahan Bacaan dan Peraturan Perundang Undangan	12 Laporan	600	
Kegiatan Penyediaan bahan Bacaan dan Peraturan Perundang Undangan	Kelurahan Mekarmulya	Jumlah Laporan Penyediaan Bahan Bacaan dan Peraturan Perundang Undangan	12 Laporan	600	
Kegiatan Penyediaan Makanan dan Minuman	Kecamatan Panyileukan	Jumlah Laporan Kegiatan Penyediaan Makanan dan Minuman	12 laporan	39,300	
Kegiatan Penyediaan Makanan dan Minuman	Kelurahan Cipadung Kulon	Jumlah Laporan Kegiatan Penyediaan Makanan dan Minuman	12 laporan	21,986	



KEMAHIRAN KEMAMPUAN

## KECAMATAN PANYILEUKAN KOTA BANDUNG

Jalan Soekarno Hatta Km 12,5 Bandung

Kegiatan Penyediaan Makanan dan Minuman	Kelurahan Cipadung Wetan	Jumlah Laporan Kegiatan Penyediaan Makanan dan Minuman	12 laporan	12,704	
Kegiatan Penyediaan Makanan dan Minuman	Kelurahan Cipadung Kidul	Jumlah Laporan Kegiatan Penyediaan Makanan dan Minuman	12 laporan	2,425	
Kegiatan Penyediaan Makanan dan Minuman	Kelurahan Mekarmulya	Jumlah Laporan Kegiatan Penyediaan Makanan dan Minuman	12 laporan	6,930	
Kegiatan Rapat Rapat Koordinasi dan Konsultasi ke LuargDaerah	Kecamatan Panyileukan	Jumlah Laporan Kegiatan Koordinasi dan Konsultasi ke Luar Daerah	4 laporan	120,000	
Kegiatan penyediaan jasa tenaga pendukung administrasi perkantoran/teknis perkantoran	Kecamatan Panyileukan	Jumlah laporan penyediaan Jasa Tenaga Pendukung Administrasi Perkantoran/Teknis Perkantoran	12 Laporan	350,000	
<b>Program Peningkatan Sarana dan Prasarana Aparatur</b>	<b>Kecamatan Panyileukan</b>	<b>Persentase Sarana dan Prasarana dalam kondisi baik</b>	<b>100%</b>	<b>550.000</b>	
Kegiatan Pembangunan Gedung Kantor	Kecamatan Panyileukan	Jumlah rehab gedung kantor	1 Gedung	175,000	
Kegiatan Pengadaan Kendaraan Dinas Operasional	Kecamatan Panyileukan	Jumlah kendaraan dinas/operasional tersedia	1 Kendaraan	30,000	
Kegiatan Pengadaan Mebeuleir	Kecamatan Panyileukan	Jumlah Mebeuleir tersedia	1 Set	25,000	
Kegiatan Pemeliharaan Rutin/Berkala Gedung Kantor	Kecamatan Panyileukan	Jumlah gedung kantor terpelihara	1 Gedung	80,000	
Kegiatan Pemeliharaan Rutin/Berkala Gedung Kantor	Kelurahan Cipadung Kulon	Jumlah gedung kantor terpelihara	1 Gedung	60,000	
Kegiatan Pemeliharaan Rutin/Berkala Gedung Kantor	Kelurahan Cipadung Wetan	Jumlah gedung kantor terpelihara	1 Gedung	60,000	
Kegiatan Pemeliharaan Rutin/Berkala Gedung Kantor	Kelurahan Cipadung Kidul	Jumlah gedung kantor terpelihara	1 Gedung	60,000	
Kegiatan Pemeliharaan Rutin/Berkala Gedung Kantor	Kelurahan Mekarmulya	Jumlah gedung kantor terpelihara	1 Gedung	60,000	
Kegiatan Pemeliharaan Rutin / Berkala Kendaraan Dinas / Operasional	Kecamatan Panyileukan	Jumlah uni kendaraan dinas / operasional terpelihara	37 unit	575,480	
<b>Program Peningkatan Disiplin Aparatur</b>	<b>Kecamatan Panyileukan</b>	<b>Persentase pemenuhan prasarana kedisiplinan pegawai</b>	<b>100%</b>	<b>110,079</b>	
Kegiatan Pengadaan Pakaian Dinas beserta Kelengkapannya	Kecamatan Panyileukan	Jumlah Pakaian Dinas beserta Perlengkapannya tersedia	60 stel	140,079	
Kegiatan Pengadaan Pakaian Khusus Hari Hari Tertentu	Kecamatan Panyileukan	Jumlah Pakaian Khusus Hari Hari Tertentu tersedia	60 stel	78,000	
<b>Program Pengadministrasi Pelayanan Kependudukan dan Pemerintahan</b>	<b>Kecamatan Panyileukan</b>	<b>Indeks Kepuasan Masyarakat terhadap Pelayanan Publik</b>	<b>83,60</b>	<b>734,757</b>	



KEMAHIRAN KEMASYARAKATAN

## KECAMATAN PANYILEUKAN KOTA BANDUNG

Jalan Soekarno Hatta Km 12,5 Bandung

Kegiatan Peningkatan Kualitas Pelayanan Administrasi dan Kependudukan	Kecamatan Panyileukan	Indeks Kepuasan Masyarakat Layanan Kependudukan	82.92	26,536	
Kegiatan Peningkatan Kualitas Pelayanan Administrasi dan Kependudukan	Kelurahan Cipadung Kulon	Indeks Kepuasan Masyarakat Layanan Kependudukan	83.97	20,852	
Kegiatan Peningkatan Kualitas Pelayanan Administrasi dan Kependudukan	Kelurahan Cipadung Wetan	Indeks Kepuasan Masyarakat Layanan Kependudukan	83.20	10,000	
Kegiatan Peningkatan Kualitas Pelayanan Administrasi dan Kependudukan	Kelurahan Cipadung Kidul	Indeks Kepuasan Masyarakat Layanan Kependudukan	84.95	12,552	
Kegiatan Peningkatan Kualitas Pelayanan Administrasi dan Kependudukan	Kelurahan Mekarmulya	Indeks Kepuasan Masyarakat Layanan Kependudukan	82.96	10,000	
Kegiatan Pembinaan RT RW	Kecamatan Panyileukan	Cakupan RT RW Terbina	100%	54,476	
Kegiatan Pembinaan RT RW	Kelurahan Cipadung Kulon	Cakupan RT RW Terbina	100%	147,700	
Kegiatan Pembinaan RT RW	Kelurahan Cipadung Wetan	Cakupan RT RW Terbina	100%	104,400	
Kegiatan Pembinaan RT RW	Kelurahan Cipadung Kidul	Cakupan RT RW Terbina	100%	212,800	
Kegiatan Pembinaan RT RW	Kelurahan Mekarmulya	Cakupan RT RW Terbina	100%	152,650	
<b>Program Pemberdayaan Kewilayahan</b>	<b>Kecamatan Panyileukan</b>	<b>Tingkat Pemberdayaan Lembaga Kemasyarakatan</b>	<b>60%</b>	<b>4,900.000</b>	
Pemberdayaan Lingkup RW	Kelurahan Cipadung Kulon	Persentase RW Unggul	39%	1,100,000	
Pemberdayaan Lingkup RW	Kelurahan Cipadung Wetan	Persentase RW Unggul	39%	600,000	
Pemberdayaan Lingkup RW	Kelurahan Cipadung Kidul	Persentase RW Unggul	39%	1,400,000	
Pemberdayaan Lingkup RW	Kelurahan Mekarmulya	Persentase RW Unggul	39%	600,000	
Pemberdayaan Lingkup PKK	Kelurahan Cipadung Kulon	Persentase PKK Unggul	67%	100,000	
Pemberdayaan Lingkup PKK	Kelurahan Cipadung Wetan	Persentase PKK Unggul	67%	100,000	
Pemberdayaan Lingkup PKK	Kelurahan Cipadung Kidul	Persentase PKK Unggul	67%	100,000	
Pemberdayaan Lingkup PKK	Kelurahan Mekarmulya	Persentase PKK Unggul	67%	100,000	



KEMAHIRAN KEMAJUAN MUDA

## KECAMATAN PANYILEUKAN KOTA BANDUNG

Jalan Soekarno Hatta Km 12,5 Bandung

Pemberdayaan Lingkup Karang Taruna	Kelurahan Cipadung Kulon	Persentase Karang Taruna Unggul	67%	100,000	
Pemberdayaan Lingkup Karang Taruna	Kelurahan Cipadung Wetan	Persentase Karang Taruna Unggul	67%	100,000	
Pemberdayaan Lingkup Karang Taruna	Kelurahan Cipadung Kidul	Persentase Karang Taruna Unggul	67%	100,000	
Pemberdayaan Lingkup Karang Taruna	Kelurahan Mekarmulya	Persentase Karang Taruna Unggul	67%	100,000	
Pemberdayaan Lingkup LPM	Kelurahan Cipadung Kulon	Persentase LPM Unggul	67%	100,000	Perbaikan Indikator Output
Pemberdayaan Lingkup LPM	Kelurahan Cipadung Wetan	Persentase LPM Unggul	67%	100,000	Perbaikan Indikator Output
Pemberdayaan Lingkup LPM	Kelurahan Cipadung Kidul	Persentase LPM Unggul	67%	100,000	Perbaikan Indikator Output
Pemberdayaan Lingkup LPM	Kelurahan Mekarmulya	Persentase LPM Unggul	67%	100,000	Perbaikan Indikator Output
<b>Program Peningkatan Peran Kelembagaan, Masyarakat, Keamanan dan Kenyamanan Lingkungan</b>	<b>Kecamatan Panyileukan</b>	<b>Kelurahan Unggul</b>	<b>100%</b>		Pengabungan dalam satu Program
Kegiatan Pemberdayaan KUMKM Kewilayahan	Kecamatan Panyileukan	Jumlah Koperasi Unggul dan Jumlah Koperasi disarana ibadah	4 Koperasi Unggul dan 6 Koperasi disarana ibadah	32.000	Pengabungan dalam satu Program
Kegiatan Pengendalian Keamanan Lingkungan	Kecamatan Panyileukan	Jumlah RW yang memiliki siskamling aktif	23 RW	706,293	Pengabungan dalam satu Program
Kegiatan Pengendalian Keamanan Lingkungan	Kelurahan Cipadung Kulon	Jumlah RW yang memiliki siskamling aktif	6 RW	195,000	Pengabungan dalam satu Program
Kegiatan Pengendalian Keamanan Lingkungan	Kelurahan Cipadung Wetan	Jumlah RW yang memiliki siskamling aktif	4 RW	175,000	Pengabungan dalam satu Program
Kegiatan Pengendalian Keamanan Lingkungan	Kelurahan Cipadung Kidul	Jumlah RW yang memiliki siskamling aktif	7 RW	225,000	Pengabungan dalam satu Program
Kegiatan Pengendalian Keamanan Lingkungan	Kelurahan Mekarmulya	Jumlah RW yang memiliki siskamling aktif	4 RW	175,000	Pengabungan dalam satu Program
Kegiatan Penguatan Kelembagaan Swadaya Masyarakat Kewilayahan	Kecamatan Panyileukan	Jumlah Posyandu Purnama dan RW Berdaya	28 Posy dan 37 RW Berdaya	108,558	Pengabungan dalam satu Program
Kegiatan Penguatan Kelembagaan Swadaya Masyarakat Kewilayahan	Kelurahan Cipadung Kulon	RW Siaga dan Kelompok PUG RW	8 RW Siaga dan 4 RW PUG	54,780	Pengabungan dalam satu Program
Kegiatan Penguatan Kelembagaan Swadaya Masyarakat Kewilayahan	Kelurahan Cipadung Wetan	RW Siaga dan Kelompok PUG RW	4 RW Siaga dan 3 RW PUG	17,430	Pengabungan dalam satu Program



KEMAHIRAN KEMAJUAN MASYARAKAT

## KECAMATAN PANYILEUKAN KOTA BANDUNG

Jalan Soekarno Hatta Km 12,5 Bandung

Kegiatan Penguatan Kelembagaan Swadaya Masyarakat Kewilayahan	Kelurahan Cipadung Kidul	RW Siaga dan Kelompok PUG RW	8 RW Siaga dan 4 RW PUG	40,670	Pengabungan dalam satu Program
Kegiatan Penguatan Kelembagaan Swadaya Masyarakat Kewilayahan	Kelurahan Mekarmulya	RW Siaga dan Kelompok PUG RW	4 RW Siaga dan 3 RW PUG	17,430,000.00	Pengabungan dalam satu Program
Kegiatan Peningkatan SDM Kader Kesejahteraan Sosial	Kecamatan Panyileukan	Jumlah Kampung Siaga Bencana Kelurahan	4 Kelurahan	75,019	Pengabungan dalam satu Program
Kegiatan Penyelenggaraan Musrenbang RKPD Kewilayahan	Kecamatan Panyileukan	Jumlah dokumen musyawarah perencanaan pembangunan	1 dokumen	25,000	Pengabungan dalam satu Program
<b>Program Pemeliharaan Sarana dan Prasarana Pekerjaan Umum</b>	<b>Kecamatan Panyileukan</b>	<b>Persentase minimal ruas jalan, RTH dan saluran dalam kondisi terpelihara</b>	<b>100%</b>	<b>1,830,000</b>	
Kegiatan Pemeliharaan Drainase dan Kebersihan Lingkungan	Kelurahan Cipadung Kulon	Panjang jalan da Drainase terpelihara	13250 Meter	395,000	
Kegiatan Pemeliharaan Drainase dan Kebersihan Lingkungan	Kelurahan Cipadung Wetan	Panjang jalan da Drainase terpelihara	13250 Meter	395,000	
Kegiatan Pemeliharaan Drainase dan Kebersihan Lingkungan	Kelurahan Cipadung Kidul	Panjang jalan da Drainase terpelihara	30060 Meter	395,000	
Kegiatan Pemeliharaan Drainase dan Kebersihan Lingkungan	Kelurahan Mekarmulya	Panjang jalan da Drainase terpelihara	13250 Meter	395,000	
Kegiatan Pemeliharaan RTH	Kecamatan Panyileukan	Jumlah RTH terpelihara	44 RTH	250,000	



KECAMATAN PANYILEUKAN KOTA BANDUNG

**KECAMATAN PANYILEUKAN KOTA BANDUNG**

Jalan Soekarno Hatta Km 12,5 Bandung

## BAB V PENUTUP

Dokumen Rencana Kerja Kecamatan Panyileukan Kota Bandung tahun 2021 ini merupakan komitmen Pemerintah Kota Bandung dalam penyelenggaraan pemerintahan yang baik (*good governance*) serta sebagai upaya untuk penyelenggaraan pemerintahan yang bersih (*clean government*) sebagaimana diharapkan oleh semua pihak.

Dokumen Rencana Kerja Kecamatan Panyileukan Tahun 2021 merupakan pedoman bagi kecamatan dan masyarakat di dalam penyelenggaraan pembangunan satu tahun ke depan di Kecamatan Panyileukan. Dalam pelaksanaan rencana kerja banyak program dan kegiatan guna mendukung tercapainya outcome maupun output sebagai pendukung tercapainya kinerja yang mengalami hambatan disebabkan dengan adanya keterbatasan pagu anggaran yang diberikan oleh Pemerintah Kota Bandung dan perlu adanya solusi untuk penambahan anggaran di Kecamatan Panyileukan dalam mendukung tercapainya kinerja yang terdapat dalam rencana kerja ini. Rencana Kerja diharapkan dapat dijadikan sebagai pedoman Perencanaan Kinerja oleh Kecamatan dan Kelurahan di Lingkungan Kecamatan Panyileukan Kota Bandung dalam melaksanakan Misi Kota Bandung guna dapat mewujudkan Visi Kota Bandung.

Demikian kami sampaikan Rencana Kerja Kecamatan Panyileukan Pemerintah Kota Bandung Tahun 2021, sehingga dapat memberikan





KECAMATAN PANYILEUKAN

## KECAMATAN PANYILEUKAN KOTA BANDUNG

Jalan Soekarno Hatta Km 12,5 Bandung

informasi yang memadai mengenai rencana maupun target yang hendak diwujudkan.

Bandung, April 2020

CAMAT PANYILEUKAN



Dra. Hj. SRI KURNIASIH, M.Si.

NIP. 19690413 198903 2 003